青島民報

（中華郵政特准掛號認爲新聞紙）

第一八〇六號

今日出三大張

登記證：中宣會字七九九，內政部警字六三〇

本報價目：本埠　零售每份大洋五分，每月大洋壹元五角，半年大洋八元，全年大洋十五元正；外埠　每月大洋壹元貳角半，半年大洋六元七角，全年大洋十二元四角

廣告刊費：新聞欄每行五號字十三字每三天起碼每行洋壹元；封面每行五號六十字每日二元；普通每日五十字三日起碼；長期另有詳章承索即奉

社址：青島福建路四十號

電話：二七八三　一〇二三　一八二

青島晉明印刷所代印

注意投資機會

今有安全事業利益可靠徵求合作如願投資者請投函本報郵政信箱第一八二號接洽可也

勵行新生活！應裝標準鐘！

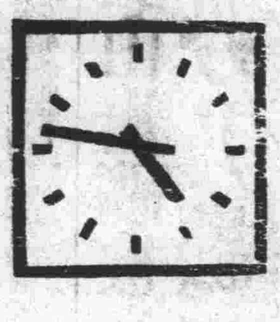

剷除「時刻不準」「不守時刻」最腐化的惡習慣

交通部青島電話局接通天津長途電話通告

本局接通天津長途電話茲定於五月十一日起開始營業普通通話費每次定價一元八角通話時間每次三分鐘本市各界凡欲與天津市各用戶通話者先叫本局一一〇號長途台掛號即可也特此通告

青島市立醫院招攷護士養成所學生廣告

一、資格：須有初級中學畢業，或同等學力者。二、年齡：年在十六歲以上二十歲以下之未婚女子而無家庭之累者。三、投攷手續及入所保證金：投攷者須攜帶畢業文憑及四寸半身像片二張並繳報名費一元至本院報名，所繳報名費錄取與否概不退還錄取各生入所時須繳保證金二十元，此項保證金畢業時仍行發還。四、攷試科目：黨義，國文，外國文（英或德）算術，理化學大意，口試及體格檢查。五、修業年限：本所修業年限以二年爲滿。六、待遇：凡正班生之膳宿書籍及手術衣費等均由本院供給。七、報名日期：自本年五月一日起至五月三十一日止。八、攷試日期：本年六月二日上午八時至十二時，下午檢驗體格及口試，攷試地點膠州路本院。九、簡章：本院備有護士養成所簡章隨時赴本院傳達處取閱。十、招攷名額及開學日期：本所攷取正班學生十二名並於七月一日開學。

青島市三江平民醫所啓事

時屆初夏炎熱將至凡服務公役人員時間最爲寶貴本所施診時間原定上午七點半至十點半止就診者或恐誤公務者多數有爭先恐後之情形鄙人有鑒於斯特定於五月十五日起每日下午五點半起至七點正止加晚診以便患病　胞方便就診不致有誤公之患矣休息日照常停診此布

四方路王級東謹白

青島永裕鹽業股份有限公司召集股東常會通告

本公司開股東常會報告帳略及營業狀況除函達外特此通告務盼如期蒞臨

茲定於六月二十日下午二時在青島冠縣路一百二十六號

永裕公司董事會啓

萬寶銀樓

今日

十足赤金　售出每兩八十九元　收進每兩八十一元

十足紋銀售出每兩一元七角

地址北平路　電話二七七八

茲有下列各處。上等地產。廉價出售。合意者請至本行面洽。或函約趨謁亦可。

一、龍江路　上等建築地
二、嘉谷關路　上等建築地
三、武勝關路　上等建築地
四、函谷關路　上等工廠地
五、和興路　上等工廠地
六、歸化路　上等工廠地

招租

茲有魚山路。摩登住宅一所。內部設備。應有盡有。租價低廉。

合意者請駕臨本行面洽

聯益建業華行

本行電話：四一六五

地址　中山路四十六號三樓

維縣路中

電話　三二二八

恒義昇襪廠

爲慶祝學生國貨年自本月十日起

舉行

國貨大傾銷

三星期

除特價犧牲外一律照碼九折

犧牲品

雙線男襪	每元六雙
雙線女襪	每元七雙
雙線童襪	每元壹打
長短袖汗衫	每元三件
羅紋背身	每元五件
大小夾花童襪	每打四毛
大號司的光	每瓶二毛八
華端利保安刀	每把四角
絲光女襪	每打九毛半
夾絲提花西裝男襪	每元五雙
中山跑鞋	每雙四毛半
雙領西服襯衫	每件七毛半
380針蠶絲舞襪	每對九毛半
綉花枕套連芯	每對一元
玉成錦地衫	每件五角
34平邊臉盆	每只二角

新到大批各式蓮木軟木帽同時賤售

●各貨繁多★不及細載★歡迎參觀●

第三路軍移駐川西
朱毛匪由會理北竄
國軍已渡過金沙江進剿
蔣令鄂豫甘陝等省堅壁清野塞絕匪源

漢口十五日電：蔣令鄂、豫、甘、陝、川等省，遵前三省總部頒布之民團整理條例，迅將收復區之義勇壯丁，隊組織健全，實行堅壁清野，塞絕匪源，並應曉諭各縣長，忍痛舉行。

重慶十五日電：成雅公路蔣限半月內完成，川黔路巴縣段限二十日通車。

重慶十五日電：三路軍移駐川西，擔任灌縣彰縣什邡各縣防務。

昆明十五日電：蔣委員長今日接見此間紳耆與滇軍將領，據今日由此間飛德川境視察之飛機報告，途中見有朱毛殘匪潛伏會理附近之壕塹與森林中，似有窺伺會理模樣，又有小股殘匪，由會理向北奔竄，惟會理以南金沙江岸一帶，已不見匪蹤。

中央社重慶十四日電：安縣十二日電稱，匪軍十二日夜半來襲曹山坡陣地，經我曾旅沉着應戰，斃匪甚衆，將其擊退，拂曉又襲九倒拐大坪山一線陣地，亦被擊退，并斃僞連長一，獲槍十二支。

重慶航訊：此次前方各路軍隊開始進攻後，江(油)彰(明)之匪，除一面憑河轉取守勢外，並一面由北川進窺安縣，最近且有完全放棄江彰劍梓，全部竄據平武北川，與官軍一戰，幸而勝則進擾成都內十六屬，敗則退入松理茂再作他圖之勢，彰明城中，現尙爲匪所據，已被官軍圍困，外傳克復之說，似尙有待，徐匪於未退至涪江西岸時，曾在沿江兩岸，建築碉堡固之工事，東岸係以寶團山爲據點，西岸係以公子祠爲據點，迨五路軍進至重華堰時，左岸之匪，即由簡石壩向石堡潰退，許(紹宗)縱隊將即寶團山之匪包圍，匪在東岸，即無法支持，大部退入西岸，官軍即進駐江油中壩之勢岸，與匪隔江相持，所可慮者，江水漸漲，飛渡不易，而江油之圍，未能立刻解除耳，至安縣方面，因陳書農親身督戰，比較穩定，但陳近因其太翁病故，趕回成都，將另由王纘緒(六路軍總指揮)前往督戰，連日在茶坪以北之大安山大垭口一帶，激戰至烈，雙方傷亡頗大，聞徐匪主力，已集中北川所屬之伏泉山，及彰明之青蓮渡(李白故鄉)一帶，均築有堅強工事，此路恐須有一場大戰也，至於滇北朱毛殘部，近已由通安司白渡兩地，渡過金沙江約六千餘人，由林彪羅炳輝率領，曾與劉文輝部之劉元塘許劍霜兩旅，發生激戰，據官方情報，已將其擊退矣，劉文輝爲保守寧屬治安起見，已委陳鴻文爲前敵總指揮，劉元塘爲副指揮，羊清全爲戍區守備司令，分別負責，同時行營方面，亦以寧屬防務重要，已派定六路軍副區督察專員羅樹昌，赴甯屬一帶視察防務，羅奉命後，定日內離渝，取道成都西行云

中央社昆明十四日電：十三日晨九時，省黨部舉行擴大總理紀念週，蔣委員長偕吳稚暉陳布雷等出席參加，莊嚴熱烈，爲前次所未有，委員長訓詞，略謂，雲南全省同胞，對於國家和民族，負有一種特殊責任，居於非常重要的地位，應共同一致，來建設新雲南，以奠民族復興的基礎，就地利而言，特別希望大家努力建設工業化的雲南，以作建設工業化的新中國之基礎，尤其是各級學校，對於工業教育，特別注意，其次更希望能力行新生活，從根本上把國家救起來，此外對於青年教育問題，總要以陶冶完美高尚人格，鍛鍊強健剛毅的體格，養成活潑進取的精神，使其具備新時代國民的條件，能爲國家民族服務盡忠爲要旨，更希望負責指導青年民衆的人，自己必須振刷精神，增強體魄，處處以身作則，給青年作模範。

魯大黌山炭礦被淹後
水勢仍繼漲不已
一小時增一米水深達二十四米
工人家族騷擾省軍已到礦鎮壓

本市消息：魯大公司淄川炭礦發生瀑水，溺斃工人八百餘名，一說四百餘名消息，已誌十四日本報，遭難工人家族，悲哀異常，十四日午齊赴炭礦事務所，號啕痛哭，叫囂嚎鬧，當由該公司知會博山分館，藤井主事，會同淄川縣張縣長，王公安局長等，帶警前往彈壓，維持秩序，無如母哭其子，妻哭其夫之聲，哀號不休，悲慘震耳，嗣由籐井致電濟南西田日領，照會省府，復由張縣長王局長聯銜電稟省府，派軍隊前往彈壓，計程昨午省派之軍隊，即可到礦云。

又訊：魯大公司第十炭層被難者逃避之處所，似在該炭層之較高坑道內，其地附近南旺十里莊方面，已著手在該處努力挖坑，連夜進行工作以實打通坑道，加以營救，前日(十四)上午十一時，工人家族等約五百名，突入炭礦事務所內，破壞玻璃窗戶及電話機等，一時秩序爲之紛亂，幸由淄川公安局長力爲維持，漸趨平靜，但因人數逐漸增多，恐有不穩舉動，致妨營救工作，經由淄川縣長公安局長，會同博山日領藤井主任，協議電請省府，約撥軍隊到礦協助維持，前晚已由博山開到一連，與該礦警相互聯絡，就炭礦事務所內，設立警備本部，徹夜戒備，秩序得以恢復，又第十炭層水勢仍復增高，每一日時約增一米，截至前日下午五時止，水增至北小井底二十四米，爲增加保護第八炭層排水機起見，現正着手加築圍堰中。

又訊：第十炭層水勢，由前日午後五時，至昨日早四時，每一小時仍增二米，五時以降水勢漸緩，九時以後，每一小時減退四十生的，第十炭層南部方面，礦工約一百五十人，可望救出，前晚軍隊到礦，維持治安，甚爲平穩。

濟南快信云：據淄川長途電話云，縣屬洪山魯大公司，自行採掘之礦井內，於本月十三日早十時三十分，第十層井內上番石頭，突被水擊落，同時七十四號石洞與水丕攻透，當時水勢湧出，在井內工作之工人八百餘，全被浸於井內，經駐軍六十四旅旅長甯純孝，縣長張蘊藻等，聞警趕到，協同施救，至今晚(十四日)僅救一百餘名，其他工人，均在井內，現在抽水營救中，惟水勢甚大，隨抽隨漲，恐不易全活，至其肇禍原因，聞保經該公司主管人市(日人)宋璧如(華人)，將井內支撐上頂之木柱，盡行撤去所致云。

浙省在溫州設
漁業警察局
保護沿海各縣漁業

中央社杭州十五日電：省府爲切實保護溫州沿海各縣漁業起見，決設溫州漁業警察局，遂安平陽玉環永嘉樂清等縣，得設分局并令緊縮局內組織，增加武裝警察名額，積極購巡艦，參照甯波漁業警察局辦理。

又電：浙現正築中之湖滬段路，滬平段，開遂路，餘安孝路，永瑞平三門灣路，桐分路，等七綫，本月中大致已完成，一二日可完全竣工。

國內各大學
魯籍畢業生
將考魯行政人員訓練所

濟南快信云：山東省教育廳，以本省在國內各大學之畢業生，原均具有高深學術及專門技能者，但比年以來，政府每遇經營新興事業時，又時常感到人才不敷分配之憾，而一般大學畢業學生，反有失業之憂，形成一種矛盾現象，茲爲挽救起見，將本年暑期國內各大學之魯籍畢業學生三百五十八人，所分別彙各該生所屬學校，所習科目，列舉呈請省政府核辦，此外尙有本省私立齊魯大學文理醫學院，及無綫專修科學生等七十七人，統經本日(十四日)省政務會議議決，由教育廳轉知各該生，酌考本省行政人員訓練所，今後大學畢業，且有相當學術技能者，可免失業之憂，政府庶幾不再興才難之嘆矣。

川行政專員
施政研究會
今日舉行首次會議

重慶十五日電：川行政專員施政研究會議經省府派員負責籌備後，刻已就緒，定十六日在省府舉行首次會議，屆時劉湘將親臨訓話，并請楊永泰出席指導。

美經濟考察團
昨離平赴漢
到漢口後即將入川考察
定六月十八日離滬返美

北平十五日電：美經濟考察團，今日晚本赴漢口，並入川考察，然後在滬集合，定六月十八日返美，福勃斯稱，考察報告，將在輪中起草，由中美商界及美政府供給意見。

北平十五日電：美國經濟考察團員一行於昨日上午赴燕京大學參觀，該校教授於昨日下午單獨招待該團團長福勃斯談話，該校新聞學系學生所組織之新聞學會於昨日下午三時開會，由該校校長司徒雷登介紹福勃斯赴該會演講，其大意謂，本團此次到東亞考察，其目的在調查經濟狀況圖謀發展美國與東亞之貿易，凡有足以爲此項貿易之阻礙者，均將設法予以消除，本團此來，係受美國海外貿易委員會以及紐約中美，中日兩商會之委託，其唯一使命在作經濟之調查，與政治絲毫無關，來華後，受中國各界之歡迎招待，尤以銀行界，交通界所貢獻之材料最爲珍貴，中國交通事業尤其是航空事業之發達，使本團之旅行便利許多，增加考察上之效能不少，本團定日內赴漢口考察，本人帶率團員一部赴重慶，其他一部則將赴菲律賓，然後集中上海，於六月十八日由滬啓程返美，至於本團此次來東盤考察之報告，則將於輪船上起草，其內容暫時不能發表，惟有一點可爲諸君告者，即報告書內將有一部分貢獻給中國商界者，一部係貢獻給美國商界者，或另有一部貢獻給美國當局者，不過其內容係本團各團員之綜合，彙集諸人之觀察所得，貢獻於有關各方面之前，至於各項意見將來是否施行，則非本團所願過問矣。

民國二十一年及二十二年
兩會計年度財政報告 (二)
財政部長孔祥熙發表

收支

二十一年度所有支出，均以二十年度預算爲準，二十二年度總概算，由主計處核編，但收支實數，仍以財政部帳册爲憑，下表所列，即依據兩年度內接到之各項收支報告爲編訂之材料，並非將應收應支之款，一併計入，故表內數字，含有屬於以前年度之收支，而在本年度內報告者，至本年度未經報告之收支，亦當遞列於次年度表內。

又本部前以中央各機關經管收支款項，應由國庫統一處，會經擬定辦法，提請核准施行，自二十二年度一月實施後，中央各機關之收支款項，一部份已併入下列表內，比較以前各年度之收支報告表，較爲詳盡。

二十一年度中央收支報告表

（收入之部）

（一）稅項收入	
㊀關稅	三六六·五五四·八四〇·六三
㊁鹽稅	一五八·〇五一·五六六·五四
㊂統稅	
甲捲烟統稅	五三·六八〇·七八一·六二
乙麥粉統稅	五·五二九·一三五·四六
丙棉紗統稅	一五·四二五·八二八·九八
丁火柴統稅	四·〇六九·二七五·九四
戊水泥統稅	九〇一·九六七·四〇
合計	七九·五二六·九九九·四〇
㊃烟酒稅	九·五〇六·九八八·六九
㊄印花稅	五·一二八·五八二·五〇
㊅各省及財政特派員征解稅款	五·一七四·六三二·七一
㊆銀行兌換券發行稅	三·〇八五·五六二·四五
㊇銀行官股利息	二·四四〇·〇〇〇·〇〇
㊈國有鐵路收入	二〇·二四九·九九五·〇八
㊉其他	五·〇九〇·一五六·三八
總計	六一三·八四二·三三一·三七
減：坐撥征收費及退稅	
甲坐撥征收費	五四·五二二·二四八·六六
乙退稅	一二·八六九·〇二
合計	五四·五三五·一一七·六八
淨計	五五九·三〇七·二一三·六九
（二）債券借款收入	
㊀公債及庫券	二六·一九五·五九四·五一
㊁借款	
借入總額	二二五·八二〇·〇三六·五六
減：歸還額	一三八·〇五六·四三六·六一
未還額	八七·七六三·五九九·九五
總計	一一三·九五九·一九四·二六
減：歸還上年度終銀行透支	一·三四一·六五一·〇四
淨計	一一二·六一七·五四一·二二
收入總計	六七一·九二四·七五五·九一

坐撥征收費內計關務類二八·二二二·四〇六·七〇鹽務類二三·九六二·三三六·七五及其他各非項二·三三七·五〇五·二五

二十一年度中央收支報告表

（支出之部）

（一）黨務費	四·七五六·一六二·三一
（二）政務費	
㊀國民政府	二·〇〇七·〇〇〇·〇〇
㊁行政院及所屬	三五·六八〇·〇〇三·六〇
㊂立法院	九五一·九〇六·九一
㊃考試院	一·九三·七六九·四五
㊄監察院	九四八·二〇〇·〇〇
㊅其他各機關	二·九七七·二九四·五五
㊆振災費	一·八七〇·五六三·九六
㊇補助費	
甲補助各省	二九·二五〇·三二一·〇八
乙其他	一·六二二·九五五·三二
合計	三〇·八七三·二七六·四〇
㊈其他各項	二·〇五五·二七八·二四
總計	七八·〇五七·三二四·一八
減：繳回經費餘款	八六·二六六·四四
淨計	七七·九七〇·八五七·七四
（三）軍務費	三一〇·六七三·一一六·八八
（四）稽核所撥當地長官款	三七·二五四·八六九·二四
（五）稽核所撥各項基金款	五七四·四五九·〇六
（六）債務費淨額	一六九·五四一·三四八·六四
（七）賠款淨額	五〇·七四〇·五三三·一九
（八）暫記各款	二·一四八·〇二九·七四
支出總計	六五三·四二五·四八六·八〇
減：以前年度暫記各款之沖轉淨額	八·五九四·一二九·七五
支出淨計	六四四·八三一·三五七·〇五
本年度結存	
㊀國庫	一·五〇五·六八九·九五
㊁海關總稅務司	二一·九九七·六五九·四〇
㊂鹽務稽核所	三·五九〇·〇四九·五一
總計	二七·〇九三·三九八·八六
支出淨計及結存	六七一·九二四·七五五·九一

昨中政會議

南京十五日電：中央政治會議於十五日舉行第四五七次會議，居委員正主席，討論例案多起。

蒙政大會
日內閉幕

北平十五日電：蒙政會二屆大會開幕後，已有數週，各項議案，現已討論完畢，日內即閉幕，各委員晉京謁見當局，俟雲王病愈後，決定行期。

贛省府提倡
國磁運動週
全省磁商減價一月

中央社南昌十五日電：省府提倡國磁運動週，十四日召集各團體各行業，并邀技術專家宣誓運動意旨，與實行辦法，警商舉行全省大規模之委展，下午派員赴廣播電台演講，并通令全省磁商，作減價運動一月。

大批黃金
由巴黎運紐約

紐約十四日電：聞有價值一千五百萬元之黃金，昨準備由巴黎裝往紐約，查上星期預備運出之黃金，聞共爲一千三百萬元。

陳公博
不日銷假視事

南京十五日電：實業部部長陳公博，前因病請假兩週，頃據該部常務次長谷正綱談，陳氏病體漸痊，不日即可到部，銷假視事。

黃伯樵
本月底可返滬

南京十五日電：據鐵路界息，京滬滬杭甬兩路局局長黃伯樵，去歲奉鐵部令出洋考察各國路政，去歲八月間離滬出國，到已十閱月，歷經日美英法捷克比德等十餘國，黃氏以考察完畢，已由德乘輪直接返國，將於本月底或下月初間可返滬。

學位授予法
七月一日起施行
學士學位與該法同時施行
碩士博士學位施行尙有待

南京十五日電：學位授予法，經國府明令公布後，關於該法施行日期，亦經行政院十四日會議通過，因本年七月一日起施行，日內即將自國府明令公佈，至于各種學位開始授予之時期，除學士學位，已定與該法施行日期，同時開始外，碩士及博士學位，同時開始授予，頃據教育部主管司息，須俟該兩項學位考試細則擬定後，始能決定，惟碩士學位考試細則，該部刻正在擬定中，不久即可竣事，至于博士學位考試細則，擬由行政院會同考試院規定，但日前尙未從事擬定。

各省新監
成績展覽會
將與司法會議同日舉行
司法部通令各省監獄籌備

南京十五日電：司法行政部籌備與全國司法會議，同在九月舉行之各省新監成績展覽會，該部現已通令各省監獄，從速籌備，所有應徵展覽品，統限於七月五日前，運送來京，以便整理陳列，至開會確期，據該部息，全國司法會議，定九月十六日舉行，該會則約在九月二十日前開幕，惟確切日期，尙未決定，至展覽期間，共計三日，開會地址，亦正在選擇中。

南京十五日電：立法院議事規法，自經中央政治會議第四五六次會議決議修正通過，函送國府後，國府業於日前明令公佈，按照該規則第三條規定，該院會議由院長主席，各院長因事故未能出席時，以副院長代理主席，中央政治會議，對於該項規定，曾於同時會議中核定，議決立法院副院長因事故未能出席時，則由院長就該院各委員會委員長中指定一人暫代主席，並由該會議函達國府，飭立法院遵照，國府昨日已訓令該院遵照矣。

孫科等
今日飛蘭州

中央社西安十五日電：孫科梁寒操一行，十四日晨六時往遊終南山，歷至南五台暨應寺，興教寺等處，二時下山，至興教寺社公祠遊覽，下午六時返城，應楊虎城宴，孫等今日休息，十六日晨乘機飛蘭州。

經委會派員來湘
考察煤鐵礦況

長沙十五日電：經濟委員會派李竹纓來湘，考察煤鐵礦現況，備來日開發。

俄在海參崴
建造飛船
作遠東航空之用

東京十四日合衆社電：本日據海參崴來客消稱，蘇俄在義大利飛船專家諾氏爾指導之下，積極完成若干隻大飛船，此項飛船將用以作自莫斯科至遠東航空之用，現時日本交通當局，已草擬一民用航空程序，擬藉自海參崴至台灣之航線，以與馬尼拉之美國橫太平洋航線聯絡。

英與法意
交換意見
謀意亞糾紛和緩

羅馬十四日電：今日當局宣布，意政府已任命馬柯迪子爵與蒙答爾那氏，爲仲裁意亞兩國間邊界爭案委員會意代表。

倫敦十四日電：一般相信英國內閣，現正進行與法意兩國交換意見，謀使意亞衝突，終於和緩，意國駐英大使格蘭第，曾會行外相西門，有所商談，英國方面，則力謀意亞混合仲裁委員會，儘速開會，以解決亞國邊界維魯亞衝突事件，英國或更向亞國政府交涉，勸其取溫和態度，屬亦可能。

殷同在日
會見日銀團
交換中日經濟意見

東京十四日新聯電：自下來日中之北甯鐵路局長殷同及上海農商銀行總裁蔣方震，於十三日由蔣公使介紹，在工業俱樂部與朝鮮，與鉤，三井，東亞，工業等日本銀行團作初次會見，關於中日經濟提攜，交換意見。

賈波林
將赴日本避暑

東京十四日合衆社電：據「東部新聞」本日載稱，美國電影明星賈波林考慮在日本建築避暑山莊，並已訓令其日本祕書在日本尋覓適當地點云。

平浦通車
將縮短四小時

南京十五日電：平浦通車將縮短四小時，俟鐵部召開之運輸會議通過後實行。

贛省府提倡
國磁運動週
全省磁商減價一月

中央社南昌十六日電：省府提倡國磁運動週，十四日召集各團體各行業，并邀技術專家宣誓運動意旨，與實行辦法，警商舉行全省大規模

班禪秋後返藏
在青將勾留二三月

北平十五日電：班禪抵青後，現駐錫塔爾寺青穀王公，偕往頂禮，現在青約有二三月勾留，秋後返藏。

黃郛即將下山
入京就內長職
王克敏已由杭返滬

上海十五日電：王克敏十四日返滬，謂黃郛日內下山，宋子文晚設宴爲王洗塵，邀銀界領袖陪宴。

南京十五日電：行政院息，黃郛即將下山，入京就內長職。

杭州十五日電：王克敏十三日夜由莫干山返杭，十四日晨與杭中行長金潤泉乘早車返滬，據謂黃郛留山養病，已及三月，現已痊，且屢經中央敦促，紅十八日下山，過杭稍事勾留，即晉京就內長職，並即北返，處理平整會政務。

對中日使節昇格問題
日軍部表示態度
謂中日關係複雜昇格不無遺憾
陸相謂將來對華問題意義重大

東京十五日電：當局已確定升任有吉明爲首任駐華大使，此項任用將於本月十七日正式發表。

東京十四日新聯電：日本駐華公使館之昇格大使館問題，已爲政府之既定方針經閣議而決定之者，故其實施期日，完全委任於外相廣田辦理，於是外務省於實施手續，早已完竣，然而軍部鑑於刻下之中日關係，極其複雜，故對於外務省實行昇格之經緯，不無遺憾之點，望今後對於此種重大問題，尤以對華問題，應按向來辦法，與軍部取密接之聯絡，因而十四日午後次官橋本訪問外務省次官重光，傳達軍部之意向，要求外務省予以善處。

東京十四日新聯電：關於駐華日本公使館昇格問題，傳軍部表示反對，於是十四日閣議席上陸相林銑十郎特發言如左，以解釋軍部立場，「此次昇格駐華公使館，據傳謂軍部表示反對，此乃不確實，固然軍部中之一部持此意向者，未必謂無，然而陸軍全體並未表示反對，再將來在對華問題上頗有重大意義，望關係各方面採取愼重之態度」云。

電通社東京十四日電：關於駐華日使館昇格問題，政府內部雖似尙有持反對意見者，但外務省方面則以業經通過七日閣議，並向國民政府作此項通告而獲得其同意的回答之故，認爲礙難變更，而絕如既定方針實行昇格。

中央社南京十五日電：關於中日使節昇格事，據路透社東京電傳，將於二三日內正式宣布，記者特向關係方面探詢此事最近進行情形及何時可以實現，據聞此事不久即有實現可能，將來如有發表，當由雙方同時宣布，至日使有吉大約六月初來華，我駐日蔣公使並無回國準備，又報告日外務省近決派松本來華訪問並視察我國各地，聞我方刻尙未接到通知云。

法俄會商締結東歐安全公約

對侵略國採經濟戰爭策

賴佛爾前日會晤史丹林加里寗

莫斯科十四日合衆社電：一般預料法外長拉佛爾訪問莫斯科之結果，或將締結一東歐和平新約，簽字國承擔於侵略國維持保保用經濟戰爭方法，以代替武裝的壓迫，拉氏自華沙抵此後，立時即與蘇俄外長李維諾夫會晤，上述修止的東歐安全公約將於明日繼續討論本社得悉，拉氏在華沙時，波外長貝克曾宣布，波蘭仕下列保留下，願贊助上述建議云，㈠立陶宛與其鄰國將合體懸案解決後，應救訂此約，㈡勿將捷克包括在內，因按照波蘭之觀點，蘇國並非一東歐國家，該上述修止的公約，較諸李維諾夫氏原來所提以武力應付侵略國家之主張，效力已大見減弱，李氏原議本經波蘭與德國之拒絕，惟預料蘇俄頗願接受此修止條約，因在新成立之法俄軍事同盟下，法國已擔保予蘇俄以軍事之協助云。

中央社莫斯科十三日哈瓦斯電：拉佛爾與李維諾夫兩人於本日午後三時半在外交委員公署舉行第一次談話，歷一小時之久，事後並未發表公報，據本社特派員所知，拉佛爾曾以渠在華沙談話結果，通知李維諾夫，嗣與李氏討論法俄互助協定之批准事宜，並將國際時局檢討一過，又曾討論遇必要時訂立一種東歐區域公約，包含下列各點，（一）簽約國互不侵犯，（二）遇簽約國之侵略他國時，當互相諮詢，並相約互不援助侵略國家，本日拉佛爾曾參謁列寧墓，並定明日與共產黨祕書長斯丹林，中央執行委員會主席加里寗及人民委員會主席莫洛托夫二人會晤，今晚李維諾夫設宴為拉佛爾洗塵，席終李氏發表宣言，謂法俄互助協定之成立，足證兩國均欲積極在實質上保障和平，此項協定任何國家對於維持和平感覺興趣者，皆可加入，拉氏答稱，法俄兩國自由聯合，其力量不僅為保衛本身安全起見，亦為一般人和平而服務也，各國政府人民務當通力合作，則國際集體聯繫事業，庶幾有成云。

中央社莫斯科十二日路透電：眞理報今日載一社論，謂法俄兩國現皆以來福爾遭其足下，而仲手以邀諸有關係國參加兩國謀和之努力，法外長佛爾之來遊，實有特別意義，因兩國間之互助協定已啓法俄共同奮鬥以求和平之新幕也，兩國互助協定之唯一目的，厥在自衛，法俄現所注意者，為現在國際條約之維持，現造成可吸引不欲輕用武力的多數國家，擁護自衛主義之條件也，法俄皆不欲封閉反對侵略的任何國加入，以啓和平組織之門戶云。

美財長摩根陶演說

不單獨安定幣償

如有必要決再貶仰幣值　並決增加白銀貨幣用途

中央社華盛頓十四日路透電：財長摩根陶之演詞為一般人般般盼望者，今夜已播送全國，其要點之一，為在他國繼續利用不安定的貨幣時，美國不願以片面行為，安定美幣價格，雖美政府不欲妨礙國際通貨安定之進行，但美國不能首先作安定貨幣之行動，世人何為獨擇美國而加以規勸乎，恢復秩序，固為吾人道德上責任，但在吾人有所束縛前，吾人必須確知所已獲者，不致因以喪失，吾人非不願安定通貨也，但若世界各貿易國，仍願處於目前狀況之下，則吾人亦不復有何不利，蓋吾人對美國貨幣，已就必要範圍，重行定其價值，故吾人進退皆無不可，吾人兩手，並未被束縛也，倘吾人洽安定貨幣之途徑單獨進行，則吾人將復處於一九三二年之地位，徒使他國乘吾人之不利，而從中圖利，現有黃金之成份，此後並時變動，吾人並未與世界他國作減低幣值之競爭，但僅示一種穩定的通貨，此種趨勢，可使世界他國，作逐漸趨向國內安定之行動，苟此目的可以達到，則嗣後步驟，自能應運而起，苟無人破壞之，此固天然途境也，財長繼言及白銀，謂吾人現努力恢復白銀為貨幣之用途，白銀乃世界大部份人民之錢幣云，財長於分析美元現有之地位時，談三點如下，㈠美元絕對穩健，㈡當前貨幣政策已從一九三二年之紊亂狀況中，救出美國，㈢世界各大貿易國，除比國外，最後重訂其幣制者，厥為美國，摩氏又謂一九三四年美國對外貿易，較之一九三二年至三三年，在額量與價值兩方面，確已增多，未受美國農產物輸出減少之影響，堪信世界貿易，必繼續增加，美國並無出而奪取貿易之意，但僅欲保護其尋常所有之商務耳，戰前美國為債務國，所負之債務，達三十萬萬元，一九二九年變為債權國，所有債權，達二百十五萬萬元，但此數三分十二，現已一部或其他部份為人頼付矣，財長又言及國外貿易之前途，謂吾人苟不貸以借款，讀者當不能償付價值，屆時吾人願否再以大宗貨物運銷海外乎，此種問題，吾人當有以應付之，如吾人欲多發紙幣，當然有許多國際銀行家為之處理此事，但美國已深得紙幣之教訓矣，在目前貨幣影響之下，美國現收入大批金銀，但美國並不欲刮取世界黃金而獨有之也，自各國增加黃金產量，以恢復其金準備以來，世界黃金之供給，有增無減，僅此數萬萬之黃金，已出身於外，此種黃金僅可用以抵付差額也，摩氏又謂許多外國，因其貨幣未有金準備，以至不能履行債務，美政府為勢所迫，必須在紙幣與硬幣間，選擇其一，而甯願以貨幣金屬物，償付國際出入之差額云。

菲島舉行公民投票

大多數贊同新憲法

馬尼剌十五日電：菲島人民已以大多數贊同菲島將來獨立共和政體之憲法，關於此次公民大會，進行秩序甚佳，婦女亦有投票權，絕未發生騷擾，其結果為贊成此憲法者四五三八一票，反對者二一一四五票。

中央社馬尼拉十四日電：今日舉行公民投票，表決贊同菲律賓新憲法之多寡，進行情形，頗行順利，據最初報告，贊同與反對為五十一與一之比例，據衆議菲參議議長奎松，有被舉為菲島第一任總統之說。

美大文學家佛勞斯特逝世

芝加哥十四日電：美國著名天文學家佛勞斯特，今日患腹膜炎逝世，年六十九。

比爾蘇斯基逝世

我派張歆海致唁

波政府令人民服喪六週　英德均盼波蘭政策不變

中央社南京十五日電：波蘭軍政部長比爾蘇斯基上將，十二日逝世，我外部接到駐華波使魏登濤報喪電後，已於十三日電復波使致唁，同時並電我駐波公使張歆海代表致唁，聞波使定日內在京天主教堂開會追悼。

中央社上海十五日電：任滬外長十四日電波蘭使館弔唁比爾蘇斯基上將之喪，外部駐滬辦事處科長趙鐵章及各國駐滬領事，十四日均赴波使館唁慰云。

中央社柏林十三日路透電：就各報之論文觀之，德政界對波蘭比爾蘇斯基之逝世，頗以發生政治後果為慮，日耳曼報謂東部之危險，今視前更大，蓋法俄已締結互助條約也，波蘭舊為法國聯盟，新近與德訂結友好條約，今將受嚴重之試驗，因一有反對，必將促起反攻，今惟望比氏所遺政治信條，其黨能予遵守，繼續進行德波親善政策云，英國外交界，亦與德國抱同一見解，據倫敦消息，英倫恐比氏之逝世，將引起不利之發展，聞比氏易簀前，曾舉重事務，佈置妥帖，而以史米格將軍為其繼任者，蓋史氏之擔任，當不致有何援擾，史氏在世界外交中，頗聞名，其人和藹可親，倫敦現信史氏必能賡續比氏之政策云。

中央社華沙十三日哈瓦斯電：故軍政部長比爾蘇斯基靈櫬之期，尚未決定，大約係本星期六，其地點則為克拉哥維城，即在該地舉行安葬，上將遺骸現已入殮，靈櫬之蓋，係以水晶製成，定於明日移置聖約翰大教堂，以便民衆瞻禮，大抵上將遺骸，將由歐戰退伍軍人由基爾西地方，舁往克拉哥維城，兩地相距約一百五十公里，預計以三日時間畢之，按一九一六年比氏率領波蘭志願軍，由克拉哥維城出發，擊敗敵軍，攻陷基爾西城，此次即循相返路徑，藉以紀念二十年前上將之偉績，內閣下令全國服喪六週，在靈殯前，各處音樂會劇場一律停止奏演，外傳希忒拉或將親來弔唁，此訊殊不可信，法政府將派外長拉佛爾及前陸長貝當代表參加喪儀，拉氏將於由莫斯科返國時，在華沙稍停。

法義簽訂航空合作協定

將舉辦羅馬巴黎間航空　空軍合作條件業已決定

中央社羅馬十三日哈瓦斯電：法國航空部長戴南與墨索里尼舉行談話，航空次長范里時亦在座，事後發表公報，謂首相與戴南所討論者，係英法倫敦宣言書及斯特雷撒會議所主張西歐天空互助公約之實際問題，當將義法兩國空軍在技術上合作之各種條件及遇必要時所應採取之措置，予以決定，此外義法兩國民用航空合作之協定，業經簽訂，其大要規定巴黎羅馬間，及非洲法屬突尼斯與義屬特里比里丹間設立航空路線。

▽君須切記：

裝置暖氣，衛生，消防等工程惟有：－

顧發利洋行

最為專門，且復可靠

創辦於一九〇一年

具卅餘年經驗　聲譽卓著

工程遍全國各大埠　不下千數百處　成績斐然

貴處若需裝置上列工程，或修理者，可以書面及電話通知，當即派員前來，誠意接洽。

總行：上海四川路四四三號

青島分行：安徽路新十四號　電話：四六五四

雙妹萬應如意油主治

如意油

四時感冒　頭刺頭痛　傷風鼻塞
精神困倦　風溼骨痛　風熱肚痛
風寒夜咳　中風中痰　保產安胎
霍亂吐瀉　新久瘧疾　風火牙痛
山嵐瘴毒　急慢驚風　化痰止咳
心翳氣痛　蛇犬咬傷　風痰鶴膝
提神醒腦　淨食醒酒　腰骨疼痛
無名腫毒　皮膚痕癢　頭面瘡癤
散瘀止痛　癰疽痔瘡　跌打刀傷
辟穢氣濁　湯火所傷　止渴生津

其餘治症太多不能盡錄上列各症一經照法搽食百發百中收效如神請試用之方知鑒丹妙藥應世也。

濟南廣生行有限公司啓

青島總代理　中山路　協源盛　福順泰內莊　承德堂

海鯨牌　風行各地

眞正純毛毯

中外馳名！

毛毯與棉被夾被之比較

吾國少數人士，每有一種誤解，以為羊毛絨毯，性質既暖，故熱大不甚相宜，然試思吾人慣用之籐棉被或夾被，無論熱到如何程度，爲攝氏計，深夜必須蓋用，羊毛毯之優點，正以其輕暖柔軟，善能吸收水氣，其裨益衞生，初非任何棉夾被褥所能比擬於萬一，本廠首先織造國貨純毛絨毯，製法精良，無與倫比，諸君果欲購置精美絨毯者，舍海京出品，其誰與歸？

海京毛織廠青島總經理

元成商行

中山路六三號　電話五四二〇

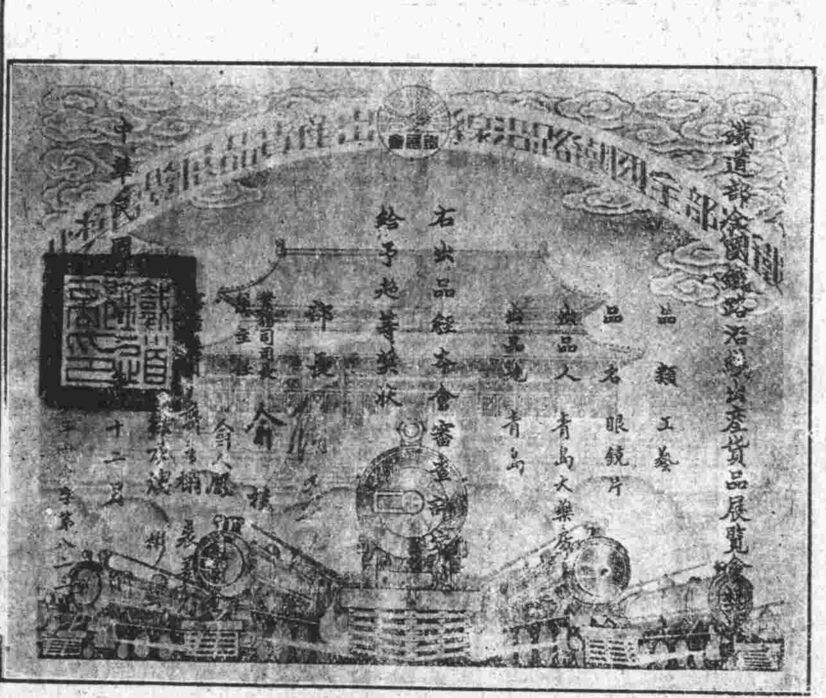

上圖為第三屆鐵路展覽會所得之超等獎狀

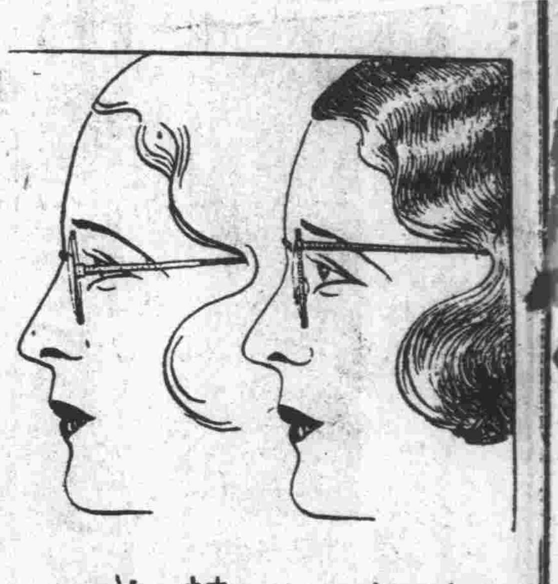

新式　舊式

何以要新式鏡架？

1 因為新式鏡架可以使鏡片適合眼睛的地位
2 架脚不妨礙兩旁的視綫
3 托鼻處不痛
4 鉤耳處適宜
5 托鼻處較尋常低而兩脚活葉較尋常高故眼鏡不易往下滑落
6 永不變色
7 重量甚輕
8 質地堅硬
9 價格低廉
10 至於式樣的優美是人人皆知的

青島大藥房光學部　專配眼鏡

中山路十九號　電話五三三三

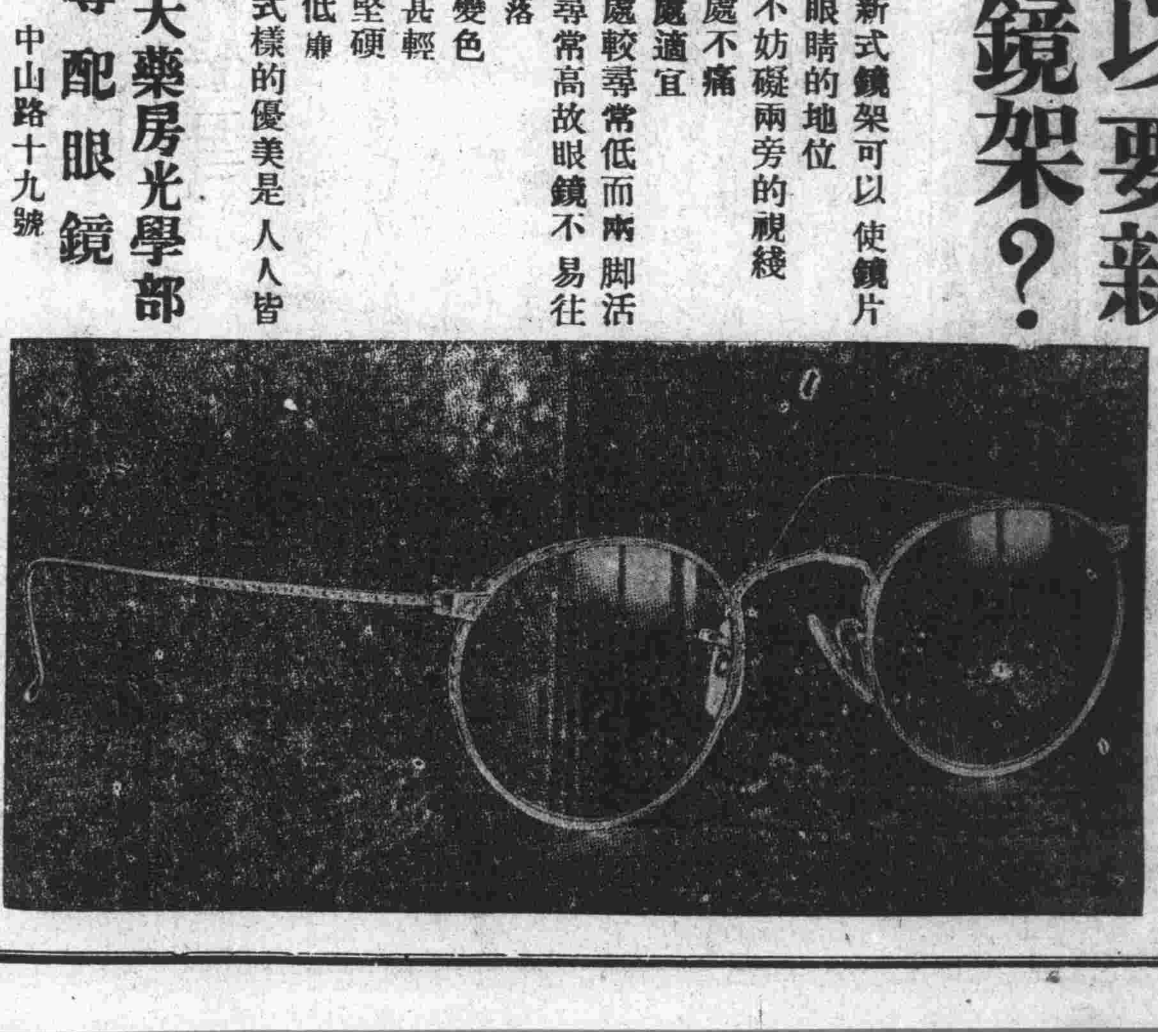

舊軍服廉價出售

半新軍服，堅壯如常，特別廉價，機會難得．

計開

棉大衣　數仟件
棉衣褲　數仟件
青夾衣褲　數千件
黃單衣褲　數仟件
白裏腿　數仟付
水龍帶　數百付
代籤布腰帶　數仟付
以及軍帽等物若干種

有欲要者請到濟南路一二三號棧房或四方路四十五號電話四五一二 九八七九 曹縣路四十七號電話五四六三通知接洽可也

青島市立醫院廣告

一、主治科目　內科兒科　外科「皮膚花柳科　眼
耳鼻咽喉科　產婦科　檢驗科　愛克司光綫科
理學療法科　瘋犬病預防注射科
二、門診時間　每日上午八點半至十一點半
三、掛號　掛號分收費免費二種收費號金內科
初診二角　復診一角一分其餘各科初診三角復診
二角一分　免費掛號專為赤貧患者而設
四、急症　不論晝夜隨到隨診
五、入院　不論何時均可入院
病室　頭等每日五元　二等每日二元六角
六、特別三等每日一元四角　普通三等每日九角

以上四種價目凡伙食及普通內服藥交換藥布均包括在內，赤貧患者得免費住院

七、愛克司光綫科，本科攝影及透視時間，每星期二四兩日由下午三時至五時，但有緊急病症，不在此限，收費攝影由一元至六元，透視每次由五角至二元。

八、本院醫師

院長　郭致文
內科主任　趙師震
醫師　孫貫一
醫師　于慶深
外科主任　別爾格滿
醫師　邱長澳
皮膚花柳科主任　吳雲庵
醫師　張稼山
眼耳鼻咽喉科主任　陳作繩
醫師　郭華光
產婦科主任　高欣榮
醫師　孫稻泉

院址　膠州路一號

電話　院長室二三八六　問事處二三八五

詩人臧克家曰：「外國水兵是一隻候鳥……」

水兵點綴着島上夏景

他們上岸追尋非常浪漫的生活　酒店和跳舞場的生意繁盛起來（中）

洋相公青樓豔史

上面已經說過，洋人是好色的；其實中國人也何嘗就不好色，只不過是因為孔子提倡「目不斜視」，「男女有別」的結果，稍好一些罷了，所以現在的中國人，還沒有男女在別人面前摟着親嘴的，然而洋鬼子，也終是洋鬼子，他們不管什麼孔老二是孔老三，只要雙方都樂意，親嘴一項，是不像我們文明之邦的那樣藏在被角裏，或者是牆角邊，洋鬼子如此，洋丘八那就更厲害了，洋人無論怎麼有錢，生活無論怎麼優裕，但是絕不容許丘八爺在兵艦上領着愛人或老婆；又不能像中國的那樣，右手拿了盒子槍，左手：……，所以都說洋丘八的性大，好色，固然不能否認，然而一定說是比中國丘八厲害，那也不見得。

因了這樣，青島這地方，每當春去夏來了，妓女都不惜遠道而來迎承這些洋丘八老爺，如是乎在這原有的俄娼，日娼，高麗娼，平康里，東海樓……之外，又添了洋點心，所謂洋點心者也，較以上諸種妓娼，似乎都高尚，都貴一點，顧名思義，這洋點心，一定是中國貨而供洋人之用的，身為洋點心的女人，也眞是有點本領；穿西服高跟鞋，說洋話，并不算就眞怪，眞怪的是她們的頭髮，不但是曲而且是黃，洋話不但會說而且是很流利，此外眼睛也有點兒發藍，雖然是仔細看，至多也不過說那是中外合辦的，絕對不敢即說是道地中國貨，所以，宜乎其為洋點心也！只要說是妓，就無論怎麼高，也是和性慾發生直接關係的，則洋丘八之於洋點心，也即是如此，所異者，即是洋丘八有時領着她們洗海水浴去，坐汽車兜風去，看電影去，至於究竟能否發生眞正的戀愛，則我却不敢遽下斷語，再其次，就算是俄國妓女了。

中國人有的是笑洋鬼子傻的，其理由是既然有那麼些錢，就該很闊氣的去逛花，莉莉她們，但是洋人則不然，往往在寶興里和東海樓，也有戴小白帽的直腳鬼，這不是傻瓜是什麼？然而在我來看，則未必即是，大概總是來到這人地兩生的地方，不得其門而入或者是他們好奇的緣故，還有人說他們逛東海樓也只是逛而已，并沒有必要的行動，這理由有二：一是他們的長官不准他們那樣幹，設被查出，罪必開革；這大概是因為中國人不講衛生的緣故吧！二是中國的妓女，貴賤不招待，個中祕密，不足為外人道也。

總之，洋丘八們的嫖的路像，也很難以定，雖以說到詳盡，可是他們有了錢固然是闊大爺，而沒有的時候，也就是白吃了，中國人那敢惹他們，那能拖着他們上小衙門去理論歸錢，這時總然說他們是流氓也是毫無辦法的。（妙玉）

淄博叢談　十七　譚佩卿撰

飴山　石馬山

飴山在縣西南，距城二十餘里，俗稱禹王山，又名禹耳，高約二里，岩壑秀麗，石筍崚嶒，古林蔥鬱，風景絕佳，縱目遠眺，長城蜿蜒，歷歷如畫，山坳有禹王廟，鑄耳頹廢，殿宇肅瑟，香火絕少，以視淫祠邪神，愚夫愚婦，踵接肩摩，虔誠膜拜，香火如熾者，不啻霄壤，余思其造福人類，豐功偉績，不禁肅然起敬，感慨者久之。山之絕頂，有泉傾瀉下注，白如匹練，泉下懸崖，一洞窈然，飛瀑由洞外斜掛，彷彿水簾，奇觀也。其東為石馬山，有紅峪黃峪，內有一洞，寒氣凜凜，深不可測。山巔三潭并列，皆水深數尺，綠波澄清，一碧如鑑，人立其上，水光倒映，毫髮可辨，山壘岩合，水若怒湧，自松蔭藤蔓中，跳躍而出，浪花飛濺，聲如碎玉，其勢澎湃，有一瀉千里之致，龍泉雪浪，無此奇蹟，加以山花鳥語，靜幽絕倫，吾人至此，塵俗盡滌，徘徊瞻眺，流連不忍遽去，環山而東，勢益陡峭，綿綿如線，名曰側嶺，石呈赭色，晶瑩有光，內產紫石，為製造玻璃之原料，荒山僻壤，遍地寶藏，然國人視線集中繁華都市，見不及此，埋富於地，殊為可惜。

馬陵古城

距城東北三十餘里，山嶺環繞，一峪中通，崎嶇如蜀道，兩岸峭壁如削，儼然絕壑，林木叢雜，榛莽塞徑，鳥獸潛形，人跡罕至，土人告余曰，此古之馬陵道也。戰國之世，齊魏麋兵於此，人馬死者，不計其數。叢林之下，龐涓死焉，城壘遺址盡成殘礫，然形勢迂迴，氣象陰森，險峻之處，不亞於青石關，蓋據險以守，為兵家必爭之地。夫兵凶戰危，古有明訓，比年以來，吾國內亂不已，爭城以戰，殺人盈城，據險而守，殺人盈野，人民塗炭，流亡載道，分崩離析，國亡無日，言念及此，不寒而慄，今覩馬陵遺蹟，不禁有感於中，故誌之以告世之同室操戈窮兵黷武者耳。

每日奇聞

綁妻回家

（坊子特訊）世風日下，人心不古，這是一般人的老生常談，但是我國社會現狀的確是踏進了這層階段，所以種種怪現象，也受着新潮流的鼓盪，應運而生，社會的罪惡，赤裸裸的暴露無遺，諸君不信，且看下面這段新聞，就更足以證明，且說本市四馬路西首，居民任某，在前年病故，遺下一妻一女，妻因任某死後，空幃寂寞，不甘獨守，早已再醮，其女年在二九，薄具姿色，任某在日，已許配於北楊埠莊馬家為室，去冬馬家迎娶過門，但是任女在家時，祇有年邁的祖母，無矩無束，早已有了戀人，所以終日塗脂抹粉，養成好吃懶做的習慣，一旦嫁到鄉下，正日勞苦工作，吃穿粗俗，毫無樂趣，眞是啞子吃黃連，說不出的苦，怎樣能過得來？所以今年正月間，托辭歸甯，好似飛鳥逃出籠牢般的，過起她那優游的，浪漫的，生活來，死也不回去了，她的丈夫，當時還在做夢，盼着早日回來，重圓好夢，但是一等多日，杳如黃鶴，後來屢屢催她回家，仍如當石沈大海，不見回音，後來漸漸知她不端為行，她丈夫急的七竅生烟，自想和平交涉，無益於事，好好兒她是不想回來的，所以日前糾合他的弟兄們多人，帶着繩索，氣勢洶洶的，風馳電掣般，闖到任家，不管三七二十一的，將女用繩綁縛，匆匆扛回家裏去了，這一場風流趣劇，就此告一段落。（佩）

社會言情小說　烟波雲影　一四一　參紅館主

第八回　良夜維何且看郎偷香竊玉　清宵如此誰知她憑欄傷月

那麼的便宜事，平白裏就取信了。」倩華紅着臉低聲笑道：「這個也容易，只是你得把信給我，給我的信，報酬一定是准保滿你意的，信不信吧？」愛玲笑道：「看你說鬼話，一樣的神氣，究竟是什麼報酬呀？」倩華笑道：「好啦，你不信就拉倒；你不給我就拉倒，我這裏的一件東西，想來你也是想看馬上要看的，你不給我信，我也是不給你的。」愛玲道：「啊！無非是小李給我的信吧，那有什麼？我們偏不得你們是相戀，什麼禍哥，華妹叫的火熱，你不給我，我就再打電話請小李給寫一封，那算什麼？」倩華的臉立時微微的發了紅，待要也給她幾句鋒利的話，又知道愛玲不是好岔子，只好忍而復忍，微笑道：「隨便你說什麼，我只裝聽不見，你不給我，我也不要了，何苦來，惹得你說出這些酸的辣的來。」愛玲也不再言語了，只是背着身子扯一枝柳條兒冷笑；倒是司徒素琴趁了機會道：「你看你們倆兒，眞是兵對兵將對將，各不相讓，我就替你們和解和解吧！說小姐你把密斯忒王的信給我，杜小姐你把你的報酬給我，我給你們作中介人，好不好？」愛玲也不言語，把一封信就交給素琴了；倩華一邊把一本性史和一本金瓶梅卷了一個卷兒，字皮向

曲線

每日筆記

本屆春季運動會初級冠軍，屬諸青島鐵路小學，其團體錦標會得七個之多，聞該校定於本月十八日（星期六）假該校大禮堂，舉行慶祝勝利大會。

又男中冠軍為文德女中，女高冠軍為鐵路中學，亦皆有舉行慶祝消息。

× × ×

「花月爭輝」本定於昨日在明星開映，因「大偵探長克」賣座甚佳，仍繼續放映一日，故「花月爭輝」，即於今日在明星放映，該片為華納公司攝「華清春暖」之歌舞片，內容含有諷刺電影清潔運動之意味，又勞萊哈台與大鼎杜齋定於十八日一齊在福祿壽出場。

× × ×

本社全人籃球隊，新成立不久，昨與崇德中學震亞隊作友誼比賽，下午三時會師于大學路工務局球場，上半時十六比十六，造成平局，下半時八比二二，合計二二比三八，本社負。

化身博士答問

（問）茲有數事，請博士為我解答：㈠每次航空獎券，總有「頭獎末二字同」，或「末一字」同某號，如這次是「○七」及「七」，我不明白是某一張券的頭一字為「七」呢，或是尾一字為「七」，抑是這張券上僅有一個「七」字？㈡「十聯號必有一號中獎」是何道理？㈢買獎券如何就可以中，請你詳細告訴我，中了之後，願分一半送給你！（楊發財啟）

（答）：㈠大概是指每一獎券的末二字或末一字說的，這一句話應當是：「獎券號碼末二字與一等獎號碼末二字相同」（末一字者亦然），但獎券辦事處因為要實行「節約運動」，所以就略為：「頭獎末二字同」云云，弄得不大好明白了。㈡與一等獎末一字相同之末獎，共號碼不外由一到零，你若買末字從一到零的十聯號，則必有一末獎可中。㈢上面就是中獎方法之一，共他方法，在博士因為留着自己用，所以恕不奉告。

談白門樓（下）

呂布被擒以後，見曹操保奏貂蟬養老宮坐，許她太平時安然快樂，又聽見曹操誇讚她：「……好妙計，蓋世功果，獻連環，搭救了，漢室山河……」貂蟬又接唱：「叩罷頭來謝恩德，養老宮中去快活。」呂布這才知道貂蟬不是眞心愛他，這才知道一向受了貂蟬迷惑愚弄，裏應外合，斷送了他的基業與性命，雖然要一足結果她的性命，但却已無及。劇演至此，實足為好色者鑒。

餘如此劇形容陳宮被縛進帳，見曹操倔強不屈，猶然根據從前（捉放曹）旅店題詩，數罵曹操奸雄，曹操反詰陳宮：「我心不正，難道不如呂布。」足是證明陳宮量褊窄，一向胸無定見，更足可證明陳宮所事非人，縱能倔強不屈能死，也難於得人同情！又如形容劉備於曹操既擒呂布之後，即生借刀殺人之計，故當曹操有意赦呂布收留帳下之際，便說：「殺也在丞相，赦也在丞相，」而却又附以：「可記得丁董之故事乎」一句，三言兩語，說得絲毫不著邊際，却又使曹操不得不殺呂布，極合劉備梟雄身分，又如形容呂布於萬無生理之時，却偏又極力恭維曹操，希望不死，亦深合呂布素日為人。總論此劇描寫女色害人，以及形容呂布好色，反覆無常，貪生怕死，無不確當已極！此外彙寫劉備梟雄、陳宮胸無主見，所事非人，亦無不栩栩如生，在三國劇中，允稱上選。

「十字街」「曲線」徵稿

「十字街」歡迎街頭素描，生活速寫，社會評論等稿件。「曲線」歡迎短雋影劇評論，[illegible]藝消息。

膠濟鐵路車務處廣告　第一號

本路茲定於五月十五日起，遵照鐵道部令，實行發行提貨單，同時并與太平保險公司商定，代保運輸及倉庫火險，并在青島大港滄口濟南四站，辦理倉庫存貨・茲將辦法大綱開列於後，詳細情形，請向本處營業課或各站站長詢問為荷・

（一）此種提貨單，為一種有價證券，與現貨有同等價值，可以押匯買賣抵押，凡願託運人或原託運人正式簽讓之人，即有持單提貨之權・此後凡欲請發提貨單者，即於託運時請求，無論本路聯運，均可照辦，不取分文・惟運費到付，及其他一切不負責運輸之貨物，暫不發行・

（二）自發行提貨單之後，普通貨票，不能作為押匯買賣或抵押之用・

（三）提貨單本路各站一律發行，惟到達站以青島大港滄口濟南四站為限・

（四）凡商人請發提貨單之貨物，勿須商人之請求，即為之代存倉庫，并代保火險・其發行普通貨票之貨物，如商人請求代保運輸火險及寄存倉庫者，亦可照辦，惟寄存上開四站之貨物，必須本路代保火險・

中華民國二十四年五月十一日

膠濟鐵路車務處謹啓

青島天津路

震華大金店

（今日十足赤金每兩售出八十九元）

（今日十足赤金每兩收進八十一元）

歡迎參觀

赤金紋銀十足加煉　中西禮品式樣新奇　精工鑲嵌美術無比　承蒙光顧定價底廉

電話：二九八七

半身不遂良機

鄙人專治風痰半身不遂行動艱難中風不語口眼歪斜等症之追風丹馳名已久實驗最大有稽可考

現屆藥王聖誕之期（於國曆四月廿七至廿九）三天減價二成　一年只有一次

過期不減

北平朝陽門芳嘉園甲號　電話東局三六五號　紀時明謹啓

青島[illegible]藥社代售

祥雲壽綢緞百貨店

猜像遊戲揭曉通告

本店此次開幕，承蒙各界踴躍惠顧，無任榮感之至，開幕期內，為增加顧客興趣起見，舉行電影明星猜像遊戲，將預先保存本市明華銀行之謎底取出，（即十日）為揭曉之期，由本店聘請公正人張樂古，胡博泉，王子美，沈涵誠四位先生，監視啓封，內計：（一）談瑛，（二）陳燕燕，（三）韓蘭根，（四）胡蝶，（五）葉秋心，（六）黎明暉，（七）王人美，（八）劉繼羣，（九）王瑩，（十）黎莉莉，（十一）阮玲玉，（十二）陳玉梅，謎底陳列中山路本店櫥窗，原稿根據電影明星漫畫書籤，歡迎參觀，完全猜中者未有，以猜中十名為得獎，得獎諸君芳名列下：第一名游寶詠先生得禮券洋五十元，第二名馮華同先生，得禮券洋三十元，第三名吳洞代先生得禮券洋二十元。得獎諸君憑本號通告加蓋圖章來店領取禮券可也。

上海新亞化學製藥股份有限公司駐青辦事處啓事

謹啓者本廠應社會之需求精心製造各種藥品馳名遐邇靈效無比久為全國各大醫師所稱許茲為便利魯省醫藥界起見特設駐青辦事處推銷本廠各種出品所有定價悉與總廠完全相同如蒙魯省各大醫院惠顧請直接與青島市中山路四十七號本廠駐青辦事處接洽以勉周折躭誤為要

地址　中山路四十七號

電話　五三一一四

有無線電掛號　〇六〇六

小規模工廠房競賣廣告

茲有孟莊路十七號房計地三百方步大小房二十七間臨近鐵道交通便利適宜用作工廠倉庫房東因經濟所迫定於本月二十日上午十一時在該房當衆投標拍賣欲承購者請駕臨該房察看為荷　本房主人啓

中華棧遷移啓事

本號因前河南路舊址不敷應用故於本市北平路七十三號籌設新建四樓一所內幕宏亮房間整潔浴室便所設備週到既合乎衛生而價格從廉兼辦海陸運輸手續敏捷於本月六日遷移照常營業十三日行開幕典禮特此謹啓　電話三四五九號

政府註冊　嚴禁假冒

趙南石醫生　天然治瘋草

瘋鶴膝瘋癱球瘋等一切瘋溼立見奇功每盒一元寄費加二　家起見憑此廣告買一送一△勿論新起久患連服二盒可以除根包不再發　△駐滬發行所上海南市王家碼頭懋業里趙南石醫藥局

靈如仙丹　若患瘋病療治極難如服此草斷死尤還口專治瘋溼瘋楊梅毒瘋四肢酸痛手足麻木遲身瘋癱半身不遂鵝掌白點瘋大腳瘋紫雲瘋

青島獨家總經理金鄉路太和春藥房

趙南石　每瓶五角　特製一元　買一送一　不效還洋

固精補腎丸

專治腎虧精寒夢遺滑精腎疼早洩房事過度精寒精竭少年誤傷發育不全神經衰弱腰酸背痛失眠生殖無能見色流精子嗣絕望腰痛暗疾諸虛百損等症速服此丸舊日見效屢有藥到病除之功起死回生之力每瓶五角特製一元寄費加二盡此廣告買一送一無效包退還洋△發行所上海南市王家碼頭懋業里趙南石藥局

完全王道國藥製成如用霸藥雷擊火焚

三鞭保腎丸

特別減價

敝堂醫師自廁身醫界，即視腎病爲人生康健之魔敵，故細心研究中西，遍考方書，費無量之腦力，經數十年之實驗，始製成此種三鞭保腎丸，功能益精髓，安神志，壯氣血，滋眞陰，補腎水，以治腎虧諸症，萬分靈驗，即無病之人服之，亦足以助氣力而禦百病，[illegible]

特別減價，每盒暫售[illegible]，每三盒二元五角，六盒五元

唐山路天福堂老藥店啓

青島總經理處中山路金星大藥房

博愛醫院

▲開設齒科

診療科目　外科，內科，皮膚花柳科，耳鼻咽喉科，齒科

診療時間　午前八點，午後八點，急病例外，隨請隨到

病室清潔　設備完美　看護週到

院長　醫學博士　飯田方亮

齒科醫士　宇都良禎

院址聊城路五十七號　電話三七〇一

沈家聲畫像專家啓事

鄙人研究畫像藝術，垂二十餘年經驗，前在上海二我軒畫像，深得其中奧妙，與時下技巧不同，茲由滬游青漫遊，擬將所學技藝，供諸同好！如承各界委託畫像者，潤資特別低廉，以示優待！

地址：中山路四方路口新生記內

君有避暑房屋出租乎？

市內或湛山

夏季將近外埠避暑旅客歷託敝行代訂住所，如閣下有願出租之房屋，請先期委託敝行信託部經租，當冀早日租出也

電話五六二一二

上海銀行信託部啓

壽康醫院

院址　海北路東首四號　電話　五二三二

本院設備新穎，房舍清雅，並聘請專門醫師，凡愛克司光線、太陽燈、透熱療電療器等一切設備無不完全，附設

戒毒專科　專戒雅片海洛因等癮　戒毒專科專戒雅片海洛因等癮，成績優良，毫無痛苦，早爲各界所共知。擅治肺癆肺炎白喉猩紅熱諸症，並設分院於小鮑島，以謀患者就診之便利。外貉

△設置科目　外科，內科，眼科，耳鼻咽喉科，皮花科，小兒科，婦產科，電療科，X光線科，戒毒科

△門診時間　每日上午八時至十二時，下午二時至六時，星期日下午停診，急症不在此例，出診隨請隨到

△診療價目　一切價目取價低廉，住院每日由二元五角至八元，服藥飯費在內，出診市內五元，市外及深夜加倍，掛號費免收

院長丁介眉　副院長劉菊村　產科女醫師孫

分診所

診療時間　上午十時至十二時　下午四時至六時　急症不限時刻

地址　小鮑島泰山路三十七號　電話借用五五〇八

明華商業儲蓄銀行

服務精神之一

匯款

匯款穩速　取費低廉

通匯地點　北平，天津，上海，南京，漢口，及其他三十餘處

本行電話　五一四七　五一四八　五一四九號

青大農場

出售牛羊奶

提倡推廣，廉價出售大小奶羊

四方小陽一路中間

電話四九四〇號

總代理中山路庭衛牙科醫院

琴園兒科醫院

門診　午前九時至十一時　診費一元

出診　午後一時至五時　診費五元　車費在外　急診另議

以推拿治小兒百病，既無服藥之危險，且獲速效

神聖堂國藥號開幕廣告

▲不怕不認貨　▲祇怕貨比貨　▲獨步飲片　▲病家福音

本號自運南北地道藥材，祕製靈驗丸散膏丹，化露藥酒，新由上海聘請高等技士特製精良獨步飲片，採辦頂上參茸羚羊角尖暹羅犀角龍涎茄楠麝香熊胆馬寶狗寶，一切名貴細藥，種類繁多，不及備載，如蒙惠顧，竭誠歡迎

本堂特請國醫　彭松年　傅德忱

上午門診　診金二元四角

下午出診　出診一元

門診三角　貧者減半

貧者收診金

神聖堂國藥號謹啓

高密路西首路北　電話二八六五

滋補去毒　壽字牌蛋黃素膏出貨

鴉片爲害之劇，盡人皆知，大則弱種滅國，小則家敗身亡，而世人仍明知故犯，不思戒除者，皆因向無治本之藥，能使吸食者不覺痛苦，自然戒絕也。市上所售之戒烟藥，無非食之可以頂癮，去毒之功絕少，而江湖醫生，不曰三日斷根，即曰五日包戒，而炫其詞，率不足信，以致社會界上公認爲戒烟治本之藥，本膏即爲蛋黃素與解毒去癮藥品配製而成，之效實足驚異，戒烟之效，駕乎一切戒法（如血清戒法等）之上，根本滋補人體內被害各種細胞，戒功效倍增，洵非其他所售單純蛋黃素可比，堪稱戒煙聖品，有志戒煙者，爲速購服，方知所言非謬。

一、本膏配有解毒藥品，成分與衆不同，有不可思意之神效。二、本膏內配健胃調味諸劑，服之適口，決無害胃之弊。三、本膏不含絲毫麻醉品，雖久服亦無習慣性，且可一面吸煙一面服用此膏，毫無痛苦，即將煙癮戒絕。四、本膏滋補之功奇效，用以戒煙，身體不但無損，反而轉弱爲強。五、用此膏者，可以祕密自戒，不使人知，功效既確而且經濟，無論癮之大小，至多不出六週，即可自然戒除。六、戒煙者服之可以戒除，不戒者服之可以強身，馬非海洛因等癮用之亦有同功。

定價每桶三元　招請外埠代售處條件從優

代售處　四方路漢戒藥房　天津路新民藥房　李村路天津路神州藥房　高密路神聖堂大藥房　益都路美華藥房

總批發處　青島湖北路壽康醫院

青島泰康藥廠啓

青島華新紡織股份有限公司

本公司所出布匹有雙牛牌、棧橋牌、新年牌十二磅市布、斜紋布、十六磅布、斜紋布、其他提花布、嗶嘰、呢等，花樣甚多，不勝枚舉

本公司所出紗綫有五子牌、松鹿牌十支、二十支、二十二支、四十支單紗及二十支三雙股、二十二三雙股、四十二支二雙股、六十支雙股

工廠青島市外滄口　電話滄口七號　十號電報掛號一四五〇

青島營業部蒙陰路三號　電話三二八八　電報掛號五四七八

濟南營業部四大馬路緯二路口　電報掛號九二〇

天津營業部法租界十四號路　電報掛號七二三〇

上海營業部英租界博物院路　電報掛號六五八六

其他南北各省市如有來函訂貨均所歡迎

武下房產公司

有房產者　抵押放款

曲阜路六號　電話五〇一八

啓者現有坐落齊東路五三號門牌平房數間，面積計九公畝餘方步，地皮全部減價出讓，或半部或三分之一亦可，另有出租樓房坐落滿山及萊蕪路數處，減價出租，欲願購租者，即請至本公司接洽可也

華北醫院廣告

敬啓者敝院開幕以來，成績卓著，頗蒙各界讚許信仰，茲爲擴充營業起見，特加添頭二三等病室多間，光綫充足，設備清潔，看護週到，醫療器械等，無不應有盡有，部醫師對於花柳病症，特有擅長，細心研究多年，得其奧妙，最新方法治療，特設有戒烟專科，專戒鴉片海洛英等癮，均可定期戒絕，歡迎各界定立常年合同，減價收費

（特點啓事）今以診務忙碌，特由德國哈腦公司購到克羅梅亞石英燈、太陽燈及其他電療器等，醫治病症，均有驚人之効力，凡患有痔瘡、急慢性淋病、子宮內膜炎、睪丸炎、橫痃、沙眼、喉咽炎、中耳炎等及皮膚病，均有[illegible]電療科，外科，內科，戒煙科，耳鼻咽喉科，眼科，婦人科

（收費簡章）病室每日由一元五毛至五元，服藥飲食在內，出診市內二元，市外酌加，夜間加倍，電療由五毛至一元五

院址冠縣路五十六號　電話五三四六

院長　薛俊卿　副院長　孫煥文　藥劑師　王長久　特約產科女醫士　李愛清

藍貫司干

榮譽出品

是國貨香煙中之王

是上等橡皮頭香煙

每包　售洋七分

積存空壳　能掉贈品

空壳十五只：換西式搪磁杯一個

空壳二十只：換電木飯碗一個

空壳六十只：換銀鑲珊瑚筷一雙

空壳一百廿只：換貳磅熱水瓶一個　或換電木烟盒一個

空壳一百八十只：換真紋皮夾一只　或洋傘一把

各大烟鋪均有代售代換

總掉換處　鴻聚誠五金行內　本市天津路　電話：六〇六四

中國華美烟草公司第一次榮譽出品

全國體育協會在青定期召開體育會

七月二十九日在山東大學舉行

全國體育協會，爲供給中等以上體育教員民衆體育指導，及體育行政人員之進修機會起見，特於本年七月十五日起，至八月十七日止，在本市山東大學，設立暑期講習會，體協會當局，特利用此機會，定於七月二十九日起，在青召開體育會議，討論體育上一切重要問題，地點仍在山東大學，茲將討論會辦法及開會日程，分錄如次：

辦法 第一條，本會以集合全國體育專家，對於本國各項體育問題，作學術上之研究起見，於本年七月二十九日至八月三日，假青島山東大學舉行討論會，第二條，本屆討論會，除全體會外，並分以下四組，一、體育行政組，二、大學體育組，三、中學體育組，四、民衆體育組，第三條，本討論會之討論方法規定如下，一、全體會由本會（協進會）會長主席，二、每組討論時，由本會推定一人爲主席，由主席於到會人中，推定一人爲紀錄，三、每組各由本會提出問題若干，事前函請專家撰擬論文，於開會時宣讀之，四、每一論文宣讀後，到會人員均得參加該論文之討論，五、每組於閉會前，推出整理委員若干人，將論文及討論結果整理之，提出具體建議，供全國體育界之參致，第四條，參加討論會之會員，於開會時期，由本會在青島代備宿舍，其他費用，概歸自備，第五條，凡欲參加本討論會者，請於開會前五日，函告青島山東大學本會籌備處，並於開會時，向本會報到，第六條，討論會之日程另定之，第七條，本辦法由本會常務董事會通過施行。

日程 第一日（七月二十九日）全體會，一、開幕，二、主席致開會詞，三、總幹事報告籌備經過，四、演講我國體育應有之目標，五、攝影，第二日（三十日）行政組，一、中國體育行政之展望，二、對於中國體育行政系統之建設，三、中國體育人材養成之檢討，四、中國女子體育行政，第三日（三十一日）大學組，一、關於大學體育設施之商榷，二、大學校內比賽推行之方法，三、大學國際比賽之原則與方法，第四日（八月一日）中學組，一、關於中學體育教材之商榷，二、中學體育課外活動之組織與辦法，三、體育軍訓童子軍三者，在中學課程之相互關係，第五日（八月二日）民衆組，一、民衆體育推行之原則，二、體育場管理問題，三、民衆體育教材之商榷，四、民衆教育與民衆體育，第六日（八月三日）全體會，一、各組綜理委員報告，二、主席致閉會詞，三、臨時動議及討論。（青島）

市政府修正青島市森林罰則

全文十二條市政會議通過施行

市政府前以青島市森林罰則，未盡適當，特重行修正，經第三五三次市政會議通過，於本月十一日公布施行，茲將全文採誌於下。

森林罰則 第一條，凡竊取官民有林之主副產物者，依照森林法第六十條處罰，第二條，有左列各款情形之一者，依照森林法第六十一條處罰，一、盜伐風致林，二、盜伐水源涵養林者，三、盜伐保安林者，四、林佃及其他有保護森林義務之人犯者，五、承辦林產物採取人犯之者，六、結夥二人以上或僱使人犯之者，七、以贓物爲製造品之燃料或原料者，八、有搬運贓物之設備者，第三條，知爲竊盜森林之贓物，而受贈搬運，寄藏故買，或爲牙保者，依照森林法第六十二條處罰，第四條，放火或失火燃燬森林者，依照森林法第六十三條處罰，第五條，損壞或移動官民有森林之標幟或設備者，依照森林法第六十五條處罰，第六條，於官有林或他人森林內，擅自開墾或設置工作物者，依照森林法第六十六條處罰，第七條，於官有林或他人有森林內放牧畜者，依照森林法第六十七條處罰，第八條，於官民有林內，未經農林事務所許可，及得所有者同意，擅自樵採，或傷害樹株苗木者，依照森林法第六十九條處罰，第九條，以引火物入官民有林者，依照森林法第七十二條處罰，第十條，違背本市森林禁令者，除禁令第一項應照本市狩獵規則辦理，第四第五第七第八四項前列各條，已有規定外，其有第二第三及第七各項情事者，均應責令賠償損失，並處以十元以下之罰金，第十一條，本罰則如有未盡事宜，得提出市政會議修正之，第十二條，本罰則自公布之日施行。（民言）

公務人員登記展期將滿期

市府令各機關從速依法送審

市府頃訓令所屬各機關，以准銓敘部灰代電開查公務員登記條例，及同條例施行細則，前經國民政府公布，并於二十三年五月二十六日施行，原定施行期間，爲六個月，嗣以時間迫促，各省區籲請延長，因依登記條例第十五條之規定，延長六個月，業經先後通知各在案，現查此項延長期間，應至本年五月廿五日截止以後，不再展期，凡屬現任職退職應行登記之公務員，應請佈告，毋再延誤，特此電達，希即查照，爲荷，市府准電後，當即令飭各機關，如有尚須登記送審之員，一律於本月二十日以前，填具表式，檢同證明文件，呈送來府，以憑轉咨銓敘云。（正聞）

鐵路中學開慶祝會

崔校長主席笑容滿面　師生五百餘人濟濟一堂

本市四方鐵路中學，自崔校長接辦後，頗見成績，不但功課程度日見猛進，且運動亦有進展，故此次春季運動大會，該校竟將高中初中兩組之錦標，皆爲其所得，即分錦標亦得數件，故於（十四日）下午三時在該校大禮堂開慶祝大會，由該校當局，與學生自治會共同辦理，並由崔校長主席，演講宜重謙和切勿驕傲，並繼續努力等訓勉之言語，次由該校劉教務主任訓話，學生自治會常委亦有講演，會場秩序，極爲整齊，與會者有職員學生，共五百餘人，演講後，每人贈水菓點心一包，當時撕紙聲，咀嚼聲，一時並作，且音樂組演奏雅樂，繼由英文教員魏安民氏唱汾河灣一齣，次又唱文昭關，後由國文教員葉雲門唱硃砂井一段，體育助教周樹棠唱穆柯寨一段，學生李茂竹李君壽等唱寶馬及大鼓等，一時掌聲如雷，震動屋瓦，後又由雅樂組演奏各曲，聲音悠揚，極爲悅耳，最後拉拉隊長鄧濟生領導呼喊口號，內容大概有：發揚體育精神，永遠保持今日的光榮及鐵中爲該，校長及教員運動員大呼三聲，繼及鼓掌如雷，歡聲四起，至下午五時許始盡歡而散云。

浙贛鐵路材料廠長李景蘇昨晨來青

浙贛鐵路局材料廠長李景蘇，以奉該局命令，爲與膠路局商洽要公，特於昨乘膠路二次車，由濟抵青，李廠長下車後，當寓第一旅社，午間并赴膠路局拜晤葛委員長云。（正聞）

福祿壽明天公映此片

鐵小定期舉行春運勝利會

本月十八日舉行

膠濟鐵路青島小學，以本年度本市春季運動會，該校仍爲初級冠軍，成績優勝，會得團體錦標七個之多，爲慶祝勝利，以資獎勵起見，特定於本月十八日（星期六）假該校禮堂，舉行慶祝勝利大會，現已着手籌備一切云。（新聞）

夏季清涼飲料須經化驗

公安局佈告週知

公安局以每屆夏令酷暑之時，常有一般行商小販製售冰淇淋，暨清涼飲料等品摇鈴叫賣，取價既廉，製法又不精良，殊妨礙衛生，曾經上年本局函請社會局轉飭市立醫院停止化驗，暨布告查禁各在案，因本茲年夏令，轉瞬屆屆，恐日久玩生，對於行商小販製售冰淇淋暨清涼飲料，仍應查照成案一律查禁，所有各中西酒樓菜館，以及咖啡店等發售前項飲料等項，應遵照部頒飲食物及其用品取締條例辦理，其設舖專售者，必須籌製售冰淇淋清涼飲料等樣品，先行呈報該局，轉送社會局市立醫院，化驗合格後方准登記營業，否則不得開業，除另函社會局暨分令外，已布告週知，並飭所屬切實查禁云。

膠路網球分處賽複賽秩序已排定

自昨日下午四時半開始

膠濟體育會舉辦之網球分處賽初賽，業已舉行竣事，複賽定自昨日（十五）開始，比賽秩序，已規定，茲照錄如次：

秩序 五月十五日下午，青站對會計，四時半，機務對車務，十七日下午四時半，（青島）

魯童軍訓練班將來青露營

由何廳長率領

魯教育廳長何思源氏，爲增進童子軍服務之耐勞精神起見，特定於十六日率領童子軍訓練班，全體學員，乘車來青舉行大露營，以資鍛鍊，市府除已電濟表示歡迎外，并飭庶務股籌備，其到青後食宿等一切事宜云。（正聞）

膠濟鐵路修正衛生稽查暫行規則

共十二條已公布施行

膠路局，修改膠濟鐵路衛生稽查暫行規則共計十三條，茲分錄於下，第一條，本規則依據部頒鐵路衛生稽查規則之規定，並參酌本路現在情形暫行訂定之，第二條，衛生稽查之職務，依照本規則之規定施行，第三條，衛生稽查以青島，四方，高密，坊子，張店，各院院長，濟南診療所主任，兼任承總務處處長之命，負責指導監督本站內之衛生清潔，及清潔員工之工作事宜，第四條，衛生稽查之服務區域，及辦公地點，以該服務及辦公地點爲準，第五條，衛生稽查之職掌如左，（一）關於本管內園內食物飲料之檢驗事項，（二）關於車及建築物之溫度光線通氣等調節事項，（三）關於衛生設備清潔用具之改良規劃事項，（四）關於車輛消毒及病疫急救防杜事項，（五）關於列車上傳染病人之檢查，及臨時防疫協助事項，（六）關於辦理清潔人員之指導，訓練事項，（七）關於其他主管處課交辦之衛生清潔事項，第六條，衛生稽查對於本管範圍內之衛生，清潔，有應改革建設之處，得隨時建議，於主管機關核辦，第七條，衛生稽查之職務，除應依照本規則第五條之規定外，不得涉及他種職務，本路員工對於衛生稽查執行職務時，應予以便利及協助，第八條，衛生稽查服務時，應著制服，或佩帶符號，（從略）第十一條，衛生稽查每週應將稽查工作報告主管長官考核，第十二條，本規則自令准公布日施行，如有未盡事宜，得隨時由局令修正之，第十三條，本

王丹墀辭職

前滄口辦事處主任　前日離青南下赴黔

滄口鄉區建設辦事處主任王丹墀，自調任浮山所建設辦事處主任後，即呈請市府辭職，擬作休養，市府以王氏年來辦理社會事業，頗著成績，故未允其所請，另畀以四方辦事處主任之職，以示倚重，奈王氏求去心切，遲仍未允就，茲悉王氏業於前日離青南下，赴蕪湖，轉往黔省任事云。（正聞）

經濟討論會昨舉行第一次常會

市府經濟討論會成立，業已多日，工作進行，頗爲緊張，該會復定於昨日（十五）下午三時，舉行第一次常會，茲將其規定日程錄下：

日程 一、主席報告事項，二、討論事項，研究員提案，第一組，㊀青島市園藝產品之鮮貨輸出入調查，㊁青島市各個農村經濟實況調查，第二組，㊀改進青島工業之計劃案，㊁改革合實工商業登記手續，㊂對於青島各項工業研究之點，第三組，㊀商業調查書，應先從百貨商店入手意見書，㊁本市煤商狀況調查方式，㊂救濟本市商業，第四組，㊀鹽點業調查之方式，第五組，㊀建議市府呈請中央令飭金融業籌撥數百萬元，救濟本市工商業，第六組，㊀請市府設立漁業機關，以發展漁業，三、臨時動議，四、散會。（青島）

小學教員　三五

孫鑑如編著

這幾種能力：

A、能寫淺顯的兒童文學，

B、能抓住機會的寫，

C、能適合環境的寫，

D、能引起兒童興趣的寫，

E、寫的文字能盡生動逼眞之能事，

F、寫的文字要富有感人的力量，

G、了解兒童文學的眞義，

H、能獨抒已見不抄襲前人舊東西，

（2）科學方面：

科學的國家是要從科學孩子們的手裏建造起來的，科學的孩子又是從科學教師手裏培養起來的，

那麼我們老想使每個孩子在新世界裏做小科學家，就必須把每位教師裝換上科學的頭腦，練造成科學的雙手，在科學方面有眞的認識，有眞的本領，才會領導一個小健將向大自然進攻，做新世界的創造者和發明家，努力征服大自然，而不做大自然的俘虜。教師雖不必是一個無所不能的科學家，但至少也要做一個介紹者，把這科學的思想，科學的學理

市立醫院辦護士養成所

六月二日舉行考試

市立醫院，近爲養成看護人才起見，特舉辦護士養成所，定六月二日舉行考試，茲錄其招生廣告如次，一、資格，須有初級中學畢業，或同等學力者，二、年齡，自在十六歲以上，二十歲以下之未婚女子，而無家室之累者，三、投考手續，及入所保證金，投攷者，須攜帶學業文憑，及四寸半身像片二張，並繳報名費一元，至本院報名，所繳報名費，錄取與否概不退還，錄取各生入所時，須繳保證金二十元，此項保證金，畢業時，仍行發還，四、攷試科目，黨義，國文，（英或德）算術，理化學大意，口試，及體格檢查，五、修業年限，本所修業年限以二年爲滿，六、待遇，凡正班生所需住宿書籍，及手術衣費等，均由本院供給，七、報名日期，自本年五月一日起至五月二十一日止，八、攷試日期，本年六月二日上午八時，至十二時，下午檢驗體格，及口試，攷試地點，在膠州路本院，九、簡章，本院備有護士養成所簡章，隨時赴本院取閱，十、招考名額，及開學日期，所攷取正班生十二名，定七月一日開學。（青島）

遺失存根聲明

茲遺失青島交通銀行島字第二八二六號金矯氏抬頭定期存單一紙，訂自二十四年五月十四日起至二十四年十一月十四日止陸個月爲期，計存大洋壹百陸拾九正，除向該行掛失止付外，特此登報聲明。金矯氏啓

遺失聲明

敬啓者，鄙人購有膠澳電汽公司股票四十股，因前用印鑑不慎遺失，尋覓無着，除向電汽公司聲明將前印鑑作廢，取銷更換新印鑑外，特此登報聲明，嗣後任何人等拾得，概不發生效力，合併聲明。敝人戚舒齋啓

請用四十餘年之老牌國貨

烟台張裕釀酒公司之出品

大金獎白蘭地　金星高月白蘭地　紅星高月白蘭地　大宛香香賓酒　白玫瑰白葡萄酒
佐談經白葡萄酒　紅玫瑰紅葡萄酒　橫甜紅紅葡萄酒　正甜紅紅葡萄酒

本酒係本公司費盡叁百萬元之鉅金四十餘年之培植自開之葡萄園特聘奧國釀造專家精工製成之佳釀現經整理精益求精經各地大醫院化驗及中外展覽會之考核認爲補血養精益氣壯腎之聖品請賜顧諸君認明商標庶不致誤

青島　濟南　總經理　同源公啓　電話四一五八號　館陶路四十七號

※注意※ 本號所登啓事廣告事前皆雙方接洽妥當後另有正式公函否則概不承認

商部註册靈芝商標　天津馮氏斷癮救苦金丹

中央禁烟委員會張主席題贈「除惡務盡」，衛中央衛生試驗所化驗，天津特別市展覽會得特等獎（一百分）全國鐵路及山東國展會均得優獎，衛生局化驗註册，社會局出示保護，直隸省長面讚，嘉獎，山西省署核准備案，太原警廳出示保護，澳口警廳核准立案，上海商會給證獎勵，各拒毒會試用月飲，此〇專戒，嗎啡，金〇海洛英等毒及鴉片煙癮，輕者一盒（分十次用）重者三盒（分兩星期用）均能和和平平於不知不覺中，將癮斷淨，日飲食驟增，精神煥發，功放偉大，品質純潔，藥性和平，袪攢精美，誠有心戒除毒癖者無上之妙藥也

天津峻芝堂監製　青島總經理　中山路肥城路間華北商場二樓　振華百貨商店

欲得美滿鑲牙……療牙——請到宮達賀療牙院

榮城路十四號

女牙科醫學博士宮達賀

技術高妙。價格低廉

診療時間 上午九時至十二時 下午三時至六時

本市商情

民國二十四年五月十五日

油米

午前市

品名	價格
現生油	一三、四〇
現豆油	一二、二〇
西南口生米	六、五〇
王家灘生米	六、六〇
大路生米	六、[illegible]〇
金口生米	六、八〇
石島生米	六、六〇
文口生米	六、四〇
泰安生米	六、二〇
高密生菓	五、八〇
王泰生菓	五、六〇
五月生油	一三、三五
六月生油	一三、七二五
六月生米	六、五三五
七月生米	六、七七五

午後市

品名	價格
五月生油	一三、四二五
六月生油	一三、八七五
六月生米	六、五七五
七月生米	六、六八

棉紗

支數	牌號	價格
三二	銀月	二三三、七五
三二	寶船	二三二、五〇
三二	花蝶	二三二、五〇
三二	寶來	二三二、五〇
三二	五星	二三二、〇〇
三二	宮女	二三二、五〇
二〇	福禧	一七九、七五
二〇	銀月	一九四、二五
二〇	宮女	一九二、〇〇
二〇	五星	一九四、二五
二〇	寶船	一九三、二五
二〇	寶來	無貨
一六	銀月	一八六、〇〇
一六	金貨	一八七、七五
一六	五星	一八六、五〇
一六	寶船	一八五、七五
一六	寶來	一八五、五〇
一〇	五子	一六七、〇〇
一〇	寶船	一七四、〇〇
一〇	寶來	一六三、五〇
四二・二股	花蝶	二七〇、〇〇
四二・二股	銀月	二六八、〇〇
四二・二股	立鳥	二六七、〇〇
四二・三股	五子	三〇四、〇〇
四二・三股	陽鶴	二七七、五〇
三二・二股	五子	二七八、〇〇
三二・三股	五子	二九六、〇〇
三二・三股	寶船	二九五、〇〇
二〇・三股	五子	二三七、〇〇
二〇・三股	寶船	
二〇・二股	五子	二三七、〇〇
二〇・二股	寶船	
三二・五月	標準	二三五、三五
三二・六月	標準	二三四、〇〇

金融

品名	價格
五天申票	一〇〇〇五
電匯申	一〇〇二九
銅元	四〇〇
上海票	九九八〇
山東票	九九八五
大連票	九〇五〇
天津票	九九五〇
煙台票	九九四〇
威海票	九九三〇
龍口票	九九三〇
香港票	一三五〇
北平票	九九四〇
立人洋	一〇五〇
羅洋	九八五〇
二〇小洋	七六〇〇
美金票	二三五〇
美金鎊	三八五〇
美銀洋	二二五〇
英金票	一一五〇
先令銀	五五〇〇
日金鈔	一九五〇
俄金鎊	一九八〇
金馬克	八四〇〇
德金鎊	一八三〇
法郎票	一五九〇
正金掛牌	一四三二五
正金掛牌	一・四六二五

福祿壽大戲院

THEATRE

今天開演　今天開演

發人深省——啓人智慧

每天四場　分別售票

一點三刻　四點一刻　六點三刻　九點一刻

她的保鏢女主角：溫吉白蓀 暨八大明星合演傑作

緊張繞趣的偵探奇情偉大影片

四罪犯

一個殘酷的殺人犯，因欲毀滅一切行兇證據，避免最後之制裁，故盡力設法嫁禍他人，但是結果終未能逃出法網，而身受極刑。

一件神祕的暗殺案促成一對有情人結爲眷屬

THE CROSBY CASE

本月十七日公映

影城大會

勞萊(及)哈台，傑美杜倫等合演

明星大戲院

今天日夜開演

華納公司耗去百萬金之非常鉅製！

好萊塢十四大明星總動員！

瓊白朗黛兒 迪克鮑惠爾 等「華清春暖」全班明星合演

花月爭輝

在滬開映四十二天之偉大歌舞劇片！

看過「華清春暖」一片之歌舞無人不說好但看此片之後「好」字不足引容本片之妙

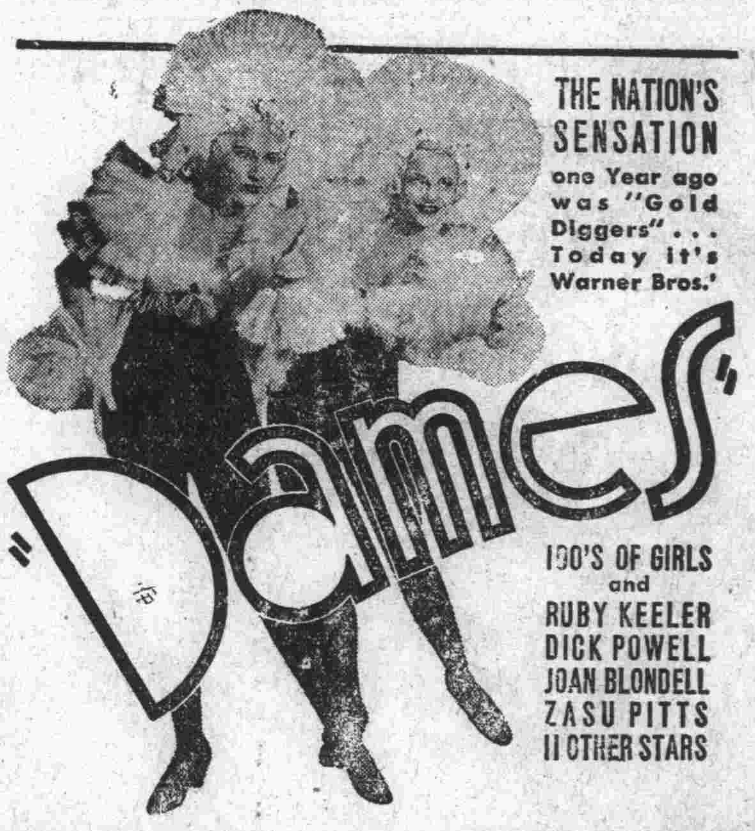

本院宣傳多日蹦蹦來遲的繁華歌舞劇

打倒「歌舞昇平」「華清春暖」之最新鉅製

全部歌舞花樣新奇使觀者目不暇給

佈置宏偉歌舞多場使閱者神馳目眩

△特選美女五百名演員萬人合作品！

如花美豔　似月光明　爭妍鬬麗　輝煌燦爛　舞的展覽　美的結晶　秀色可餐　繁華絕代

歌舞豔情鉅片！

△蓋世無雙富麗堂皇

▲有千變萬化之奇　香烟廣告一個美人・忽然化出千萬美人・千萬美人・忽然又聚成了一個嬌滴滴的面孔・由眼睛裏又出來美人・堆成了鏡・變化新奇大觀・

▲有百媚千嬌之麗　一個個粉裝玉琢的美人・忽然變成花團錦簇・忽然天足顫動・百花齊發・乎空落下一個大球・使人意想不到的美觀・

名曲五支　一、美人窩　二、熨衣曲　三、爹娘的寶貝　四、青眼惟卿　五、看我的吧

五陣舞場　一、浣衣娘約　二、心中事眼中人　三、飛瓊舞　四、萬花簇錦　五、晨妝小浴

青島電影院

◆北平路大新商場五層樓◆

又一部驚人駭異見聞偉構

獸國奇觀

異常危險曠世奇觀　聞所未聞提心吊胆

□斬海馬□攣大蛇□捉獅象

□刺豺狼□擒虎豹□剝犀牛

下期周映　保羅穆尼主演　亡命者　哀感巨片

山東大戲院

今天開映

聯華影業公司出品

光明之路

沈哀鵑 編劇　鄭基鐸 導演

鄭君里　談瑛　湯天繡　袁叢美　主演

「光明之路」不是一般平凡的影劇！

「光明之路」是提出了生死的問題！

此劇的沉重力量壓住了觀衆的靈魂！

此劇的異樣格調逗起了觀衆的情緒！

▲下期開演▼ 輿論擁戴偉大悲劇　搖着纏處的寫實，藝術技巧的結晶

女人

史東山導演　黎明暉 胡萍 王引 主演　藝華公司最近名譽出品

▲不日開演▼ 聯華公司空前貢獻　羅明佑親任編劇導演

國風

阮玲玉 林楚楚 黎莉莉 鄭君里 羅朋 劉繼羣 洪警鈴 黃丰 演

阮玲玉女士最後遺作　八大明星努力大會串

萬試萬利

柯達萬利軟片

晴雨明晦　無往不利

萬利軟片　與普通軟片迥異。因其塗有雙重藥膜。感光迅速。不受光線拘束。可在任何天氣之下。拍得異常明晰快照。各種鏡箱皆可裝用

萬利軟片　而得較佳之成績。如君未知此軟片之特長。一試即可分曉。

柯達萬利軟片

包卷皆備。尺寸俱全。

美商　柯達公司

上海圓明園路一八五號

青島經理　山東路鴻新照相館　中山路五十一號天真照相材料公司

KLIM 克寗　美國出品

暑熱之季克寗之時乳粉也一時之

克寗乳粉，為兒童暑季之無上飲品。既安全。且滋補。又便利。取適量之乳粉。調於預先沸過之冷水中。便覺有鮮乳之味撲鼻。調須如法。勿使過濃。再加糖少許使甘。涼爽補體，兒童咸愛飲之。

各大藥房均有出售

(十八)

樣品贈券　奉上郵票二角請即惠寄克寗乳粉一樣罐為荷此上上海郵箱五〇四號吉時洋行克寗樣品部

姓名

地址

美女牌葡萄乾

美女牌葡萄乾係用鮮肥葡萄晒乾。粒粒清潔肥大。滋味甜而不膩。除充甜食外。可助烹調。製茶點。實為家庭中之必需品。

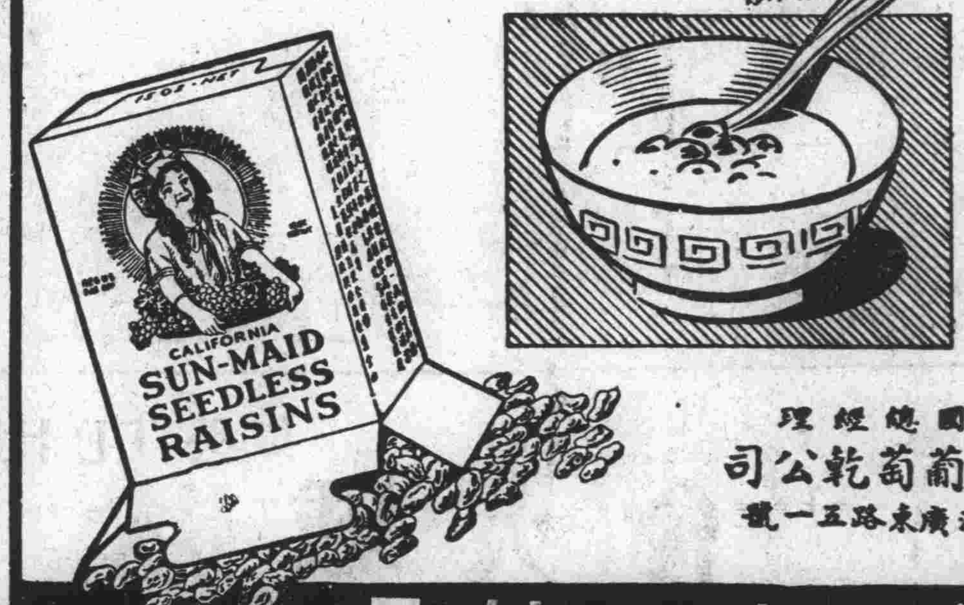

中國總經理　美國葡萄乾公司　上海廣東路五一號

第一補血妙品

賽馬廣告　第九號

五月十八日禮拜六舉行癩病院慈善賽馬一天

由午後十二時二十分起賽計賽十三次搖彩統票每號

售銀十三元

春月十九日禮拜日舉行春季大香檳賽一天

由午後十二時三十分起賽計賽十三次搖彩統票連大

香檳票一張在內每號計售銀二十三元

大香檳票在十九日第九次馬開彩

◎本會特別啓事

(甲)(一)門票每天每張三角(二)特別看台票每天每張五角(三)會員看台票每天每張一元

(乙)每屆賽馬日第十次馬之搖彩票自三百零一號起寄託市內中山路景昌洋服號，元、商行，及青元商行代銷，該次彩銀特別多，欲購請早。

(丙)五月份二元搖彩票定於五月二十六日下午第十次馬開彩現已發行，各代銷處均有出售

(丁)下次賽馬定於五月二十六日舉行

青島萬國體育會謹啓

會址：中山路曲阜路轉角　電話三八〇二號

各處電料行均有出售

老牌燈泡

省電耐用　經濟合算

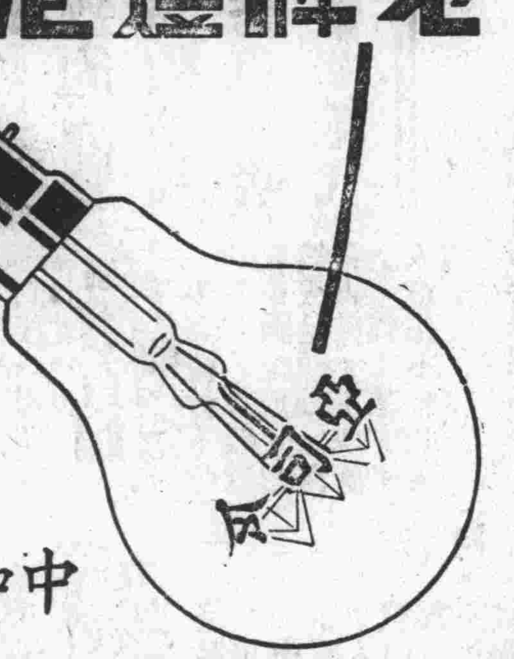

上海總批發所　四川路一一〇號　中和燈泡公司營業部

2

青島經理　亨利洋行

裕記工廠

天津路中市

電話四四五八號

本廠現運到，柏木，樟木，閩粵香杉，各式壽板，新到雲貴陝甘各種生漆零整批發，物美價廉，信用久著，如蒙賜顧，毋任感幸．

朱益林謹啓

棕欖香皂

皂中極品　寰球風行

芬芳潤膚　永駐青春

各處百貨商店藥房均有出售

美商　上海棕欖公司謹啟

P02-35

青濟總經理　青島福順泰號

美素
MENTHOLEX

消毒！殺菌！去溼！止癢！解炎！消腫！

試用盒每盒一角　一兩罐每罐六角九分

傷風頭痛　擦抹額部左右立止

筋骨疼瘋　搓擦患處即可立愈

脚皮裂，刮面，氣湯火傷刀創等　採擦患處俱可立愈

注意（剪此廣告買一送一　贈送萬瓶爲止）民

青島總經理金星藥房　中山路九十九號　電話五三六五

房屋召租

市房　玆有東鎮威海路第一百號市房一所地點熱鬧交通便利計十二間寬敞異常開設商店最爲適宜願廉價出租凡電燈自來水抽水馬桶等一應俱全

住宅　又有萊蕪二路第二十六號洋式住宅一所建築精美空氣清新除八大間外尚有汽車間及地下室電燈自來水浴盆抽水馬桶等一切完備亦願廉價出租

以上房屋兩所租費特別便宜如有意租賃者請至青島河南路十三號中國實業銀行庶務處接洽

儲蓄存款
大陸銀行儲蓄部

利息優厚　種類齊全　會計獨立　責任無限

章程隨時送閱

地址：中山路　電話：五六一八　五六一九

印刷業之福音

本市濟寧路新創設宏新製版社

凡一切美術銅版鋅版網目版凸凹版等清晰精良誠本市首屈一指之製版社

欲印精美刊物須美術銅鋅版

青島唯一**銘新瑞記照像製版社**　熱河路三十七號

出品迅速　精美奇楚　包使君滿意

拍賣

玆定於五月十八日（星期六）上午九時半鐘在本行當衆拍賣大批海關私貨風雨勿阻請各界早臨勿失良機爲盼

計開

人造絲，各種絲棉布疋，日本布料，毛呢，嗶嘰，洋服衣料，絲襪，腿卡，自行車飛輪，皮貨，燕窩，魚肚，白糖，冰糖，方糖，各種碎布頭，西洋酒等物

錦絡司洋行啓　浙江路八號　電話五七二一

本劑分男女二種男用本廠發明之標準睾丸十字形內泌素結晶體（一女用卵巢濾胞內泌素結晶體）一丁種維他命世界最新發明本廠早已成就之乙種一係維他命結晶體一及腦下垂體腺素賢上腺素等貴重成分女用之丸劑含有國產婦科聖藥即當歸精其功效實超一切荷蘭製劑駐遠勝舶來品

男女主治　神經衰弱　賢虧遺精　胃果便結　月經不調　性病肺病　貧血軟骨　糖尿脚氣　產後病後　腰痛背瘦　失眠腦弱　宮冷白帶　戒絕鴉片

上海馬斯南路廿號信誼化學製藥廠監製

長命牌 維他賜保命
丸劑及注射劑

本埠漢金惠共漢新各藥約代青島總經理神州大藥房　美星東和成民有大房售李村路總店天津路支店

久淋白濁丸
（大仁堂）立愈

此丸專治淋病無論新久淋濁常年不斷凡淋病用盡千方百藥治不好洗便白淋血寒溼下注淋後偏墜虛淋老濁此丸均能治之神藥無一不愈此丸只用一盒即愈百發百中每盒二元另有詳單　保好證明無效一準退洋　白濁下淋精糊馬口尿道刺痛小便頻數風毒邪熱

消毒大王一掃丸
此丸效力非常之大凡是男婦染毒之病發生楊梅毒瘡注射無效打針不好軟硬下疳腫痛毒串筋骨疼老毒不淸從淡毒不淨皮膚搔癢一切新舊毒病遍治不好此丸其毒立從二便消出一掃淸完永遠除根每盒二元另有詳單此藥北平各界馳名實有特別效驗

婦女破血丹
此丸專治婦女經閉不通數月不見腹中積病左條右塊肚大成形乾血癆症鬼邪胎死腹內不下一切雜疾隱病實與婦女生命有關此丸只用一付其病立下重者三付百病化爲血水元氣無傷百發百中每付三元

調經止帶丸
一盒保好無效退洋　婦女白帶久而最傷元氣月經因之不調百病因之而生面黃肌瘦飲食無味有時燒冷腰腿酸痛頭暈

調經養血保眞丹
專治婦女經血不調月經前趕後錯或期腹痛面色肚痛赤白帶下一盒保好常服延年每盒二元服法另有詳單　婦女常服永保平安　安胎種子坤中至寶　不正病塊崩漏白帶下寒流白肚脹腹痛腰腿痛兩脅發脹胸膈滿悶噁吐惡心寒涼淤血成病左條右塊氣短神虛頭暈頭痛四肢酸軟咳嗽痰喘氣血兩虧午後發燒作冷面黃肌瘦不思飲食一經夜重自汗盜汗身體索弱胎前產後失調作病或姑娘經閉乾血勞症服此丸立効一切新舊經血不調百病皆治藥到病除常服此丸調經養血滋陰補虛安胎種子最稱女界實丹服法另有詳單每付三角半打一服此丸一九六角一打三九外埠函購加郵二角

張氏保肺丸
北京　潤肺化痰定喘止嗽寬胸順氣立見神効不問男女老幼年深日久勞傷咳嗽代血呼吸不暢氣管塞閉夜不安眠咳嗽不止一切風寒咳嗽等症服此丸一付立効三付斷根每付大洋一角

青島分銷處　中市路西六十三號　太和春　金鄉□十二號　瀛海藥房：黃島路中間十六號　萬春堂：高密路六十九號　謙豐永：博山路

煙台分銷處　瑞記銀樓南門大街

各縣代售　周村美華鑫　博山慶雲桂莊　淄川益華鑫　濰縣東關衞生堂　平陰城內同興號

北京大仁堂大藥房開設濟南小緯六路路西

本埠各大藥房均有代售
本埠　瀛美　德成　大新　益康　共和　新民

青島總經理神州大藥房　李村路總店　天津路支店

市房招租

玆有坐落本市李村路中市路南新二號新三號門牌樓房二所各三十餘間又有坐落本市即墨路中市路北第三十三號門牌三層樓房一所計五十餘間均當待租如願租者請至敝行接洽可也

山左銀行啓　地址中山路六十四號　電話二八五五

五月十五號開標通告

本會定於五月十五號在上海總會舉行開標凡欲入新會者於本月十四號以前在辦公時間內來會付款認會本月十五號開標即有中獎之希望有志儲蓄者請速來入會免失良機

全會　月存十二元　有得獎五萬元之希望

半會　月存六元　有得獎二萬五千元之希望

四分會　月存三元　有得獎一萬二千五百元之希望

詳章函索即寄

青島萬國儲蓄會啓　山東總分會　館陶路二號

去年聖誕不能舉匙
今可運重百斤
風濕痛止矣

此人年已七十。人多囑其勿再操作。然彼不爲人言所料，竟能每日工作十時。其自述情形如下。

「余今年七十。去歲聖誕時，爲風濕痛所困。不能沐浴。亦不能舉匙。人皆謂余不宜再事操作。然余今日工作之勤，且勝一般少年。百斤之重，余可運之。此乃古露精神鹽之賜。蓋余日取此鹽和茶飲之，並廣爲介紹於人。從前余非內人協助，不能獨自就寢起坐。但現在請看余如何。殊不能不歸功於此鹽也。」──季齋

風濕痛症，由於體內尿酸過多。古露精神鹽成分中，有二種鹽質足以溶解尿酸晶體。餘則協助排泄器官排出溶解之尿酸。此外又有防止食物在腸道發酵之鹽質。既免尿酸之再積，並使凝健康之毒質無自而生焉。

各大藥房洋雜貨店均有出售

華北及上海總經理　立基洋行　上海四川路二二〇號

（一）

理由不一而足然其選用則同

請君自家加以判斷、

君何不今日起即設法使齒牙更爲光潔動人乎。今後三十天中。試用李施德霖牙膏。而觀其迅速袪除翳膜及隱藏之汚斑者爲何如。君之齦部更爲健康者又何如。惟有李施德霖牙膏能使口腔清爽奮興。君其自家加以體驗可也。

李施德霖牙膏
LISTERINE TOOTH PASTE

又能使呼吸甜美

華福麥乳精
與他品比較　其補之較

較雞湯　大二十三倍

較雞湯與蛋　大三倍半

較牛乳　大二倍半

較全脂牛乳　大一倍有餘

華福麥乳精之滋補力

華福麥乳精爲滋養素最豐富之補品

華福麥乳精之成份不外麥精蛋牛乳三者但所選取者均屬上者之精英又經嚴密科學方法製成故所含滋養素之豐富與麥精牛乳雞蛋三者之原料殊不可同日而語約計之則較全脂牛乳幾一倍無糖之牛乳咖啡三倍有奇雞蛋四倍雞湯廿餘倍故常服華福麥乳精之效果殊遠非雞蛋牛乳麥精三者所及

中國總經理瑞商新瑞康洋行

各大公司大藥房及各大洋酒食物店均有經售

福順泰
專售洋廣雜貨化妝香物應時用品彩鳳寶膏等貨一應俱全

青島中山路七十六號　電話九零九一七七

患花柳病者注意

田書董士醫

啓者本醫生對於花柳一科，研究素有心得，醫治手術比衆不同，無論淋濁，橫玄魚口梅毒下疳，一切腫爛危險大症，均可醫治定期保愈，並以極安全奧妙之方法，於最短時期調治斷根，永保不發，玆爲救濟同胞起見，復由德國購到銀製老六〇六滅毒藥針其色甚紫對於花中各種新老梅毒各種無不立見奇效且用之最爲舒適毫無大寒大熱現象凡染一切梅毒曾注射六〇六九一四數針不效請速到本社就醫本醫生驗血之後一經着手立奏功效藥資從廉恐未周知特此敬啓

地址黃島路五十三號　花柳醫社董書田啓

成文堂筆記書局
總局天津路電話四零六八
分局高密路電話四七二五

經理出版發售

商務印書館　世界書局　神州國光社　現代書局　亞細亞書局　各種教科　詩集文集　古今書籍　儀器文具　體育用品　中西賬簿　各種圖掛　美術卡片

中華書局　北新書局　光華書局　南京書局　辭典英文　小說雜誌　湖鋼筆　風琴洋號　自來水筆　學校簿冊　美術書片

屈臣氏化痰止咳藥水

號不惜巨資特選上等藥料製成此藥水之性溫而不燥潤而不寒專治內傷痰火中傷風咳嗽喉痛氣促氣逆肺癆肺炎及一切肺部胸膈諸病皆能奏效無論男女俱可服用無不立見功效

中山路南頭四十號　電話四〇三四號

華振氏藥房啓

膠濟鐵路管理局塡築濰河及淄河便道路基土方工事招標廣告

本路現擬招標承辦濰河及淄河便道路基土方工事，凡欲承辦此項工事者，可到本局工程課或濟南工務第二段，繳納圖說費一元，領取圖樣說明書投標章程，標單標函，照章投標，所繳圖說費，無論投標與否，概不發還，此項標函須於本年五月二十九日午前十二時以前，向工程課投遞，過時不收。即於是日下午三時在工程課當衆開標，特此廣告。

膠濟鐵路管理局招標承辦材料廣告

本局現擬標購左列材料如願投標者可至本局材料處採辦課領取標單選照該單背面所印詳細章程塡具標函限於左列所規定開標日期下午三時以前送到即於是時在本局當衆開標過期標函概作無效特此廣告

標號	材料名稱	開標日期	投標押款
特字二九〇號	養氣	五月廿九日	一百五十元
特字二八八號	互助選數電話及自動電話選擇器等	五月二十八日	一千六百元
乙字二一一號	客車護氣配件	五月二十日	六十元
乙字二四一號	曲柳板柞木板	五月二十日	八十元
內字一九七一號	洋鐵片	五月十六日	廿五元
內字一九六五號	彈簧圓鋼等	五月二十日	五十元
內字一九七二號	各種鋼	五月二十日	五十元
內字一九七四號	鑄鐵管等	五月廿七日	六十元
內字一九七四號	烟筒擋火網	六月二十三日	二十元
內字一九七七號	絕緣棉布帶	六月三日	十八元
內字一九七三號	乾電池鐵珠軸承炭精刷等	六月四日	三十元
內字一九六九號	鋼條	六月二十六日	七十元
內字一九七六號	客車暖氣橡皮管	七月四日	三十五元

民國二十四年五月十六日
第八十一號
通信處：青島山大文刊編輯社

目次

夜行步……………次珊
雲麓寺……………君義

夜行步

次珊

有着這樣的境地：你忘記了自己。經驗在平時只是些瑣碎的斷片，往往弄得你頭緒不清楚：結果你會連重要的不重要的混在一起，在模模糊糊的情況下，你忘記了一切。然而，只要有着這樣的機會，譬如說，在極靜寂的環境中，便會有着極顯明的形象映現出來，於是你爲這所迷惑，也或覺到有些生疏吧。

這生疏，就是新奇的根源。

廝熟後，第一感到的便是厭煩：爲的是乏了味。乍處在生疏的景地中，你會感到不適，然而，同時你也感到了新奇。

夜色是動人的，可貴處便在使你創造了另一番境地，你却因爲這而迷惑，你還不時給牠任意多多塗抹上些色彩，你又爲着這種複雜的組合所閃耀，在你看來卽極其光華輝煌，而且又因爲你的贊美或驚異，你自己便不禁的依着自已的心思，細膩的再三加以增飾，這是一番奇異的工作，有時出乎你意料之外，於是你深的味着這新的創作，而感到生疏——新奇。

夜間——無論有月色沒有，總是有點可怕，但是牠包含着無盡藏的新奇，讓你去尋求材料，供給你建築使自己也驚異的迷宮。

在黑暗中，一陣風聲，會引起你的恐怖，要克服牠，便得用你的肌骨，雖然其間過程不過一瞬，你却走上了冒險的途徑——你得用你自己的力量去征服這種困難，一方面，你感到勝利者的喜悅和脫險者的慶幸；另一方面，因爲多少有點驚嚇的餘波，從這會插下根，孳生出更新奇的芽子來。譬如說，有這麼隻冰手摸了你一下；聽到風的嘯聲，你也許想到牠是從什麼不可名狀的東西發出來，於是爲了這而連想到一些確有其事的類似的傳說來參證一下；你將從前感到深切的事物重溫了一遍，形相活躍異常，你會感到生疏——新奇的。

聊齋寫得多麼神祕，然而除非你親身體驗到，個中滋味便可說與你無緣。獨有在夜晚，你受了黑暗的威逼，才會想像得出。一盞油燈，爲了牠那薄弱的光，會使你想到有着不可言說的神祕，實際上只是牠缺了油，然而你沒有餘暇顧到這種合理的揣測。在這種緊張的情緒當中，不幸的是你自已的影子，爲了燈燄的搖動而現得恍恍忽忽，或是有什麼東西恰好在這時投入了一點聲響；那效果便着實可觀了。你感到驚駭，你想像出一番景象來，但爲了牠太模糊，你却自然的襲取你從前在傳說或書本上聽到的或讀到的，而加以引申增飾；無疑的，有些地方較之原文你忽略了許多，然而却有些地方你也加入了許多新材料。

只憑這麼一着，你在黑夜中得到的驚恐便不曾白費。盡信書不如無書，你得有自己的意見。你所忽略的，便是不甚精彩的地方，原爲了牠並不曾給你個深刻的印象，於是牠在你的記憶中便偸偸的溜走了。你所增益的呢，朋友，那是你個人的創造，你可以爲了那份能力而驕傲。

知道怎麼樣增材料及如何佈局，那便是藝術的手法呢！

通過了情緒，你所能感到的經驗，會比實現之的經驗更可貴些。然而，喚起你的感覺來的，須要的是新的刺激。枯坐一室中，你所受到的究竟少些，倒比不上在廣漠的黑夜裏作一個旅行客。記得有人這麼說過：「行萬里路勝讀萬卷書。」但夜晚一里途程的行步，會強似白晝百里的跋涉。在白晝的行途中，也許你走的是崎嶇不平的山嶺；也許你航行在風浪澎湃的海中；也許你從意外的危險中脫出；也許你遭受了千辛萬苦！然而，朋友，你的這一切，用言語來表達，也許三言兩語便可說盡了。這三言兩語便是你認爲可以稱道，別人也當作動聽的一點精華。在黑夜中，你爲了一點小小的疑念，或是一點刺激，你會在一瞬中，遍嘗了火山油鍋的苦刑！在白晝中，生與死相離總還遠些，在黑夜中情形就不同了，黑夜就是死亡的兄弟！

夜是神祕的，夜間行步是可怕的；但是惟有在黑夜裏，你擺脫開現實世界的紛擾，惟有夜間行步，才得到超乎平常的經驗。

在光天化日之下，一切於你都是熟悉的：廟裏的神像鬼胎固然着實可畏，然而牠那塗在面上的白粉紅脂，衣裳上的花花綠綠，倒把你那恐懼的緊張情緒給放鬆了。到了夜晚，便是屋角上掛着的一顆星，也會使你想到有什麼鬼怪朝着你閃眼睛。一個敢於在黑夜裏走路的人，在幼年人的腦子裏，往往會被鑄成一位英雄，在不可測的黑夜裏，會不知道有多少危險埋伏在那裏，專一等候着你；你打通了，你勝利了，爲了這份勇敢，你被尊視——在孩童的心裏。

據說胆怯的人，應當多造些可怕的際會，使他多多體驗，便自然會胆壯了。這也許有一部分道理吧？在我，這經驗便不曾缺少過，只是如今依然胆小，却不知還有更根本的治療沒有。

那情形是這樣的：年幼時節，在私塾裏讀書，爲了本莊沒有書房，便不得不到鄰莊就學。兩地距離只是半里路程，放學後吃晌飯，我還是回家的時候多，可見沒有一點不方便。到晚，我得上燈學，下學後便得獨自一個人回家——據家中人說：怕差人接送，慣壞了脾氣，這樣也好練練一個人的胆識。然而，可憐的是：這個「人」那時才十歲，胆識不但不見得大，實在說，還是異常懦怯呢。這半里路程，在黑夜中不知延長了多少，我永遠覺得牠好像沒有盡頭。胆量沒有鍛鍊出來，倒學會了一件絕大的本事：說謊。但是，所謂的說謊，並不是欺騙在言語上的另一稱謂，只是無中生有罷了。在黑夜裏，獨自一人走着，凡足以引起恐怖的東西，都使我把幼小頭腦中所能記憶的故事，加以印證，於是不知不覺中造成了很多活躍的片斷。一有機會，我便把牠們連結起來，憑了粗有的點組織能力，把故事改頭換面的編排起來，說得娓娓動聽。這樣是於自己不利的：譬如說憑空在故事中給任何一個鬼怪揑造了點罪狀，每到夜晚，便覺得牠伺候在林子裏，專等我的到臨，好圖謀報復。在孩子的思路中，鬼怪多半是孩子氣的！怪不得原始人類關於鬼怪的傳說特別多呢。再則，說的太生動了，故事裏面的鬼怪便太逼真了，脆弱的胆量是禁不起這種磨鍊的！

事過境遷，記憶還是很鮮明。何時才能從烏黑的夜晚，經過廣漠的大地，重溫一下童時的經驗呢？啊，尤其是把這和夜深燈下苦讀的情況相比，的確夠人深味一番的！

雲麓寺（續）

君義

那是一個天高氣爽的秋天的早上，清晨起了一個大早，出了城時，太陽還沒有出來，城南方的一帶山巒還被一層薄霧籠罩着。我騎好了驢往南走到了一個兩叉路口的時候，趕驢的，一個二十多歲的瘦子，聽了我在外邊的口音，已經不大像本地的人，大概以爲我是從外邊新來的客人，便回轉頭來很客氣的對我問：

「先生，我們走東路，還是走西路？」

「通常都是走那條路呢？」

「論遠近自然是東路近一點，但你先生如果要看風景，當然是走西路的好，登山南邊的山岡時，回身北望全個××城市的遠景，和××河是怪好看的，只是山路崎嶇，有些地方是不能騎驢走的。」

我因爲這些山幾年前也都逛厭了，想早一點到玉泉山，好恣情的玩一下，便對趕驢的說：

「我們從近路走罷！」

趕驢的看了我一眼，他大概以爲我是怕走山路，便一邊把驢子引往東路走，一邊說：

「自然是走東路好走些，那邊山路有些地方很危險，驢是不好騎，要用手攀着樹枝纔能走一不小心，跌下來却算不得回事。你們讀書先生平常不大走路，走起來自然很覺爲難。前幾天我還送過一位學校的先生，他說話倒很勇敢，他願意自己爬過那座頂高的山頭，因爲驢子不能走，他更叫我繞道在山那邊等他，誰知我在那邊山脚下，等了兩三頓飯的時節，他還沒有下來，我高聲叫了幾聲，總聽不見他回答，我很害怕他別是失足跌了下來，便把驢子拴在一棵柳樹上，一邊往山上爬，一邊喊着，我走上了約半里地的光景，纔聽見他在上邊叫：

「趕驢子的，你慌甚麼？天還早，我想憩一會再走——」

我吐了一口氣，看了他躺在那裏紅着臉大喘氣的樣子，不由的覺得又可憐又可笑。

「你這一憩不要緊，可把我嚇壞了，走罷！前面過去一條溝就到了，到那裏再憩罷，天快到中午了。」

「那麼你來扶我一扶，我實在走不大動了。」

到於今我還能想起我扶他時，他的腿走起來那種一拐一拐的樣子　你先生眞有主見，不冒險自然還是走這條路穩當些。」

趕驢的說完了，又回頭對我看了一下，我也對他笑一笑，把胸脯挺一挺說道：

「我哪裏是怕走山路，不過是因爲那些山實在是逛厭了，就是了」我又對他說我曾徒步登過峨嵋山，曾當大上下過兩次泰山，早晚見太陽　趕驢的又回轉身看看我瘦小的身軀，不大相信的對我笑了一臉

這時我們已走入了一條兩旁滿是柳樹的孔道，太陽也出來了，照着這些將苦的柳葉，發出了一種金黃的顏色，從樹空間向外看，可以看見西南方一帶的小樹，和山角下幾家屋頂上冒出的幾縷炊煙

這時路旁的田塍上已經有人在開始耕地，新被掘起的土，發出的一種特別的香氣，使我着實的用力嗅了幾嗅。

我們走進了莊村時，我發見了人們都注目着我，尤其是小孩子在遠處跟着看，有的小孩更很快的跑回家去，不久牆頭上便常會露出一個帶長辮子的年輕女孩子的臉。你若一不小心眼光恰巧碰到那裏去，她會羞得用袖子遮住了半個臉，但你的眼光一轉到別方去，你仍然可以覺出了她又在用着希奇的眼光朝你看。我知道他們是因爲我穿的是西服，在這樣樸實的鄉下，他們大概是把我當成了一個洋人或古董看了。

我和趕脚的隨說隨走，已穿過了兩三個莊村，將要至玉泉山的時候，我便問他道：

「趕脚的，我們到玉泉山，最好是先在那裏打尖呢？」

趕脚的朝我笑了一下，笑的却有點希奇　他說：

「在往常人們大概是玉泉山下的寺下裏住下的，可是自從去年玉泉山東北角約大半里地的一個已經破落不堪的雲麓寺裏，却新來了一個年輕的女尼，細長的身子，長眉毛，大眼睛，長的也確實眞夠漂亮的！——停一會你自然能看見，我也不必細說。這一來，廟裏的香火，居然又興盛起來。因爲這年輕的女尼長的好看，自然不時的有些不三不四之徒，常來溜躂溜躂，無事也走上幾趟　可是這女尼可眞夠得上是凜若冰霜，甚麼也不能打動她的心。有一次，隔村出名的富戶張大肚子的兒子，花了許多錢想給一非禮，老尼見錢眼看，自然沒有不允：你先生自然明白這些姑子那裏眞有甚麼修行的，不過掛了一個招牌，學會幾句甚麼金剛經，見了人哼哼上幾句，實際還不過是賣淫罷了。可是這年輕的女尼却眞與衆不同，她拿了一把剪刀，怒目看着這個惡少說，你要進前，我就自殺，這惡少看事不成，也就只好罷手。這女尼的貞操可眞成了「遐邇皆知」。所以現在凡是到玉泉山去的，沒有不願意在那裏住一會的，先生，我們也住在那裏罷，那女尼長的眞夠漂亮的呢！」

（未完）

勵行新生活聲中應提倡國貨

青島總代理
中山路
福順泰
承德堂
協源盛
內莊

出租禮服（全套）
租用一次收洋五元（無保不租）
代理處：萊蕪一路內吳縣一路六號
辦公時間：每日下午四時至六時

遺失聲明
敬啓者鄙人於本年三月十九號在臨江天淵茂買到該立青島天興茂照付四仟〇五拾號鄙人名下票一只洋貳百元正現已丟失遍查無着除向青島天興茂聲明掛失作廢具保領款外特登報端慎重聲明嗣後該票無論落於中外人之手概作廢紙
任遵賢謹啓

市房住宅地皮出售
最可靠的投資
四方路海泊路黃島路市面房長山路高苑路一號住宅樓房威海路工場房地皮八百步
以上各房租仟月息一分以上賣價自八九千至十餘萬元
金口三路十二號福山路九號住宅附地皮正陽關路函谷關路等建築公地東海路至燕兒島沿海建築私地
各處正在上脹希望甚大
有意者請通知
東亞建築工程行領看　電話二八〇七　萊蕪路十八號

「對鏡懶梳妝」

有損婦女容顏的毛病雖屬不一而皮病皮疵則常爲其最近之原因皮膚——經這類疾患如溼疹疥癬瘡瘍紅瘰膿疱損其美觀卽最精心之裝飾亦尠能使其豔麗是以許多患有皮症之婦女深知塗脂抹粉徒勞無益失望之餘每對鏡而懶梳妝也然而現今婦女可不必受此磨折困皮膚專藥如意膏可倚以治療皮病皮疵而獲迅速滿意之效果也

陝九永平村柳滿全君來書云「內子近患疥癬初不爲意後遍延全身極覺難看試搽各藥均未有效幸得如意膏連搽數次其症漸消現已平復婉美如昔矣謝謝」

如意膏清涼止痛消毒生肌統治割破燙傷跌損蟲螫不獨皮病皮疵已也各藥房均有出售或向上海江西路四五一號韋廉士醫生藥局函購每盒七毛六盒三元五毛郵費不取

神州醫院
李村路四九號
電話三二九六號
專治　皮膚科　花柳科　內外科　婦人小兒科　耳鼻咽喉科　解救中毒症
診費　門診免收藥價低廉　出診市內二元
醫師　吳芝岑　譚若愚　張景良　產婦科女醫師丁孝娥
藥師　張國良　專配各國醫師處方調劑

遺失車牌聲明
啓者敝人備有自用脚踏車一輛車牌號碼一一二二號不幸於日前連車帶牌被人竊去除呈請公安局撤銷車牌號碼外特再登報聲明
錦州路六十九號　宋文堂啓

青島總經理　李村路神州大藥房　天津路神州大藥房
濟南總經理　緯五路神州大藥房

一、「花絮」絕對公開。
二、歡迎一切短雋的小品文字，及短篇文藝創作或翻譯。
三、來稿請註明姓名及住址。
四、來稿欲退還者，須先聲明。
五、來稿請書明「花絮編輯部收」。

祖母的死

鍾寶立

遼闊的大地，被黑暗之神籠罩了，四周萬籟俱寂，越現得深夜的恐怖。這時躺在床上的我，腦海裏湧出了許多雜亂的情緒，最使我悲傷流淚的，就是祖母的死。

那正是我在小學中將畢業的一學期。第二天就要會考，聽裏的監攷委員也到了，可是久病的祖母也在這時沉重起來，終於舍我們長逝了。或者在她是解放了，但在我們是如何的悲痛呢！

那時家中所有人的悲哀都奔迸出來，誰也不能忍住，泉湧的淚水，從每個人的眼眶中流了出來，浸透了白大衣，眼圈兒也都紅腫了，都心如刀攪一般的難過着。

不去會攷，恐怕於前途上有什麼影響，去會攷，怎能忍得下慰伴祖母的靈魂，正在躊躇中，父母吩咐我去應考。

天色已晚，眼看着大地拉開黑暗之幕。我只攜帶着筆與墨盒，在煙霧迷茫的途上往前走着，離家數里的城內試場去。不住的拭去盈眶中的哀淚 四顧什麼也看不見，只聽到荒涼的原野裏，電綫在風中哀鳴着，越使我傷心起來。啊！我的前途，也許就這樣的象徵着吧！

同學們都穿着很漂亮的衣服早已在店聚會了，都興高彩烈的鬧着，頹喪的我，昏昏的過了一夜；喔喔報曉的晨鷄了聲，從門縫中鑽了進來，東天角上現出魚肚的色來時，我也隨着大家起身。一夜中幾乎沒有睡，心裏總是着急，想早些攷過去，趕快的回家，可是時之神，越發遲延，偏要與我這不幸者作難。

一鈴，鈴！的鈴聲，使我聽到不覺愕然，全身劇烈的戰慄着，心臟加速的跳動着，昏昏沉沉的我，應名着試卷走進場中，找到了坐位的號數，馬馬虎虎的將幾班敷衍過去，便起身往家走 還時光綫柔弱的太陽，攀托在西山峯上，天空還飄浮着幾片灰雲，大地上的暮靄更漸漸的朦朧起來；走到山下第一觸到我眼裏的，就是那新築的墳土，墳上的土還是嶄新的，那一定是祖母的墳墓了。剎時，我全身的血脈好像似停止了流動，呆望着站立住了。多時我才蘇醒過來，便咒罵着自己的不孝。當日祖母對我多樣的親愛，現在我竟忘恩不報。會考後領一塊方紙又有什麼用？將來我一生的大事，牠能替我代辦嗎？牠能替我解決一切的問題嗎？

我慚愧我後悔，我禱告祖母原諒我。我又有什麼話可說呢？祖母的面容我永遠不能再見了。

□教育閒話（三）

樂梓

——續五月十三日——

現代一般教育家通常都誤解以爲教育可以獨立，辦教育者可以不問政治，眞是可笑極了，不過這種誤解的由來，就是原於不懂政治，就是原於不懂教育。

我們從歷史上看，一國的教育，常隨政治爲轉變，幾乎成了政治的反映。政治是怎樣，便有適於那政治的教育產生。政治有了變化，教育也隨着變化；政治的變化小，教育的變化也小；政治的變化大，教育的變化也大，政治是君主，便有適於君主制度的教育產生，反君主制度的教育便難存在；致治是民主，便有適於民主制度的教育產生，反民主制度的教育，也就難存在。政治是專制，則教育不得不偏重服從習慣的養存；政治是立憲，則教育不可不注意法治精神的培植。政治由君主變成民主，則爲君主的教育，不能不變成爲民主的教育；政治由民主變爲君主，則爲民主的教育，也不能不變成爲君主的教育，政治由專制變爲立憲，則爲專制的教育，不能不變成立憲的教育；政治由立憲變成專制，則爲立憲的教育，不能不變成專制的教育。政治的改變，是採取改良的手段，則教育的改變，也多採取改良的手段；政治的改變是採取革命的手段，則教育的改變，也多採取革命的手段，試舉例以明之：法蘭西在大革命以前，是君主專制的政治，當時其國之教育的設施，自然不能違反君主制度的精神；一七八九年大革命以後，是民主共和的政府，當時凡憲法及法律上，關於教育上的規定，注重民主共和的精神，其中最大的改革爲在宗旨，養成共和國民，與在政策實行教育和宗教分離，待至拿破崙稱帝以後，又改變教育宗旨爲（a）宣揚羅馬教養（b）忠於爲民衆謀利益之皇室及保障法國統一，與憲法條文之拿破崙朝等，就無民主共和的意味了。拿破崙三世塌台以後，法國政治，永定爲民主共和，教育也隨着改變，再找不出君主的意味了。他如英美德日俄等國家的現在教育，有許多差異至少有一部分是由各國的政治情形不同而產生，我們只要把各國的政治情形與教育情形，比較一看，就可很明白的了。

卓別林：世界漫遊記

原名「A Comedian Sees The World」

萊夫和我被招待在康特州維司特哈姆他的美麗的別莊 查齊爾氏在加利福尼亞旅行講演的時候，我和他第一次會面。

查齊爾氏的率直無飾的態度我完全被引住了。查齊爾氏雖在一句短話中也帶舌音的。他又像拿破崙般的向前屈着身 第一次給我的印象就很深刻。是一位洗鍊的人格不斷的思想的人。因爲是很會說話的人所以有趣的話叨叨地在舌上捲着。他除了政治家外還是一位漂亮的作家，同時又是一位畫家。

查齊爾和我討論把拿破崙的一生電影化 他說：「無論如何做一下看。除了戲劇之外，再加上幾個可笑的場面，像拿破崙在浴池裏和穿着金飾的制服的皇弟發議論。他弟弟以爲這正是俯視拿破崙的好機會。然而拿破崙可惱怒他弟弟穿的漂亮的制服，乃用洗澡水向他弟弟的華服 傾倒 因此他弟弟羞愧地退了去了。這不僅描寫這位大頭腦的心理，並且形容他的可笑的動作」

萊夫和我到維司特哈姆的宅邸時已經是黑夜了。我們在汽車裏帶着替換的衣服。寒冷的夜，正等着洗一個溫暖的澡。（四九）

第一次犯罪者

華

傍晚，他的心突然抖動起來。

走出了陋巷，悄悄地在昏暗的角隅上蹓躂。

仰望，夕陽剛從樹底漏去，幸而天上沒有月，僅掛着幾顆疏星，夜色罩在眼上，像障着一層蒼茫的霧。

他默默地在想：第一次，第一次啊！

脚跟有點兒軟，拖著疲倦的身子，晚寒的風儘往破衫裏鑽，蓬亂的髮掩著他的臉，這樣，也許路人的眼光不會投射過來吧。

罪惡向他獰笑。咬著牙。神經變了一堆鋼鐵，不管怎麼樣，走吧，反正餓肚皮也不是好過的。

啊！第一次犯法了！想著 默默地，不自禁的打出一個寒噤，落了幾滴眼淚。

紅漆的大門呈現在前面 屋主人也許正沉醉於Radio的交響樂裏，深院的電燈光下不見人影，但，隔壁漏出了唧噥的絮語。

聽著，拉長了耳朵，不敢放鬆一絲兒呼吸，靜靜地，那麼靜靜地。

沒有犬吠聲了 足音也是稀疏的。

把沉重的心放了下去，從壁角落裏爬出來，滿頭纏著蛛絲，稍稍吐了一口氣，紆緩地蛇行著。

條路是熟的，他以前曾在此地走過許多次，自從被逐後 絕跡沒有來。

現在，他還想起主人的一副猙獰的怪臉。

他更恨，恨不得把主人一古腦兒的家產都丟到襤褸的人羣中去，方纔顯得心中痛快！

不幸，身子剛躲到門縫裏，哈叭狗跑了出來，他想想以前自己曾撫慣牠的，難道牠會不認識了嗎？

寒意一陣襲來，脣邊的呵欠爆發了，打得一連串，掩不住，還繼續的噴出來，事情是弄糟了。

「是誰呀？」一個低低的聲音。接着，哈叭狗一陣狂吠。

迅速地，他仍舊逃回來，拖着疲乏的腿，彳亍地，希望幻滅在呵欠裏。

跑過街，到破廟的簷下。躺着，走入不安定的夢境，他嘴裏吐着白沫，似乎還喃喃地說着：

「第一次啊！經驗是不足的。」

志異外書　正德嫖院行雲曲　五八

蒲松齡遺著　禁轉載

搗兒說，我兒也是這等、只爲咱這日子貧窮、若是那幾年、我還掙出錢來了、我也不肯，你快去南樓梳妝、出院去罷、那二姐、守着虔婆不敢哭、離了他媽、就放聲大哭、哭上南樓去了、千思萬想、走又沒處走、待要尋死、又不得空、這樣苦楚、惟有心知、不知佛動心、出院不出院、且聽下回分解、

第十一回　二姐被逼怨老鴇　丫頭定計哄朝廷

話說二姐哭、南樓、望着揚州叫了聲爹娘、你閃的我好苦也、一發尋思一發恨、可就傷感起來了、

第一怨　怨爹娘　只顧你早先亡　撇的孩兒沒頭向　七歲落在姑娘手　賣在煙花去爲娼　朝打暮罵無指望　你死在黃泉之下　怎知兒苦楚難當

第二怨　怨姑娘　罵潑賤　太不良　心如蛇蠍一般樣　爹娘死去托了你　圖財就把天理傷　老天只在頭直上　我合你那輩子冤恨　害的我進退恓惶

第三怨　怨賤人　罵虔婆忒狠心　我死在黃泉把你恨　好人家養的兒合女　打着合人家漢子親　良心天理順不順　眼望着家鄉遙遠　誰是我六眷親人

偶題

寒潮

揚州一夢覺未遲，十載操持願已違，月擁東窗驚午夜，花殘北里恨明時，寒潮吹石人心坎，悔淚如珠染錦帷，贏得思量皤兩鬢，不堪回首斂雙眉。

春暮雜感

前人

九十春光轉眼過，未成一事愧蹉跎，藤蘿嬌豔惜懷感，紫燕蹁躚引醉歌，數里櫻花均萎謝，滿園芳草正蓬莪，薰風行至東皐老，海角孤吟熱淚多。

英雄兒女總成塵，歲序如流感此身，異域立功思定遠，中州獨守憶張巡，花飛莫遣懷羊祟，春去無餘念拆薪，遙矚滄波三萬里，不堪回首倍愴神。

可靠之兒科專藥
嬰兒自己藥片

只因嬰孩自己藥片防治兒童疾病委實可靠所以許多父母依之爲保障小孩平安快樂之唯一藥品此種父母爲數甚多山西寧武郵局長張椿生君亦其一也「諸症投以嬰孩自己藥片輒奏神效尤予經驗所得此片治療腹痛夜啼以及其他小孩普通各疾均甚有效間嘗喂服且爲一有效的安全保障所以予嘗語內人凡兒女有不適時除嬰孩自己藥片外萬勿亂投他藥伊現亦深信此藥片之功效可靠矣」

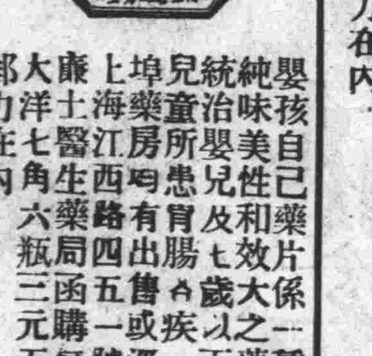

嬰孩自己藥片係一種良純味美性和效大之藥餅統治嬰兒及七歲以下之兒童所患胃腸各疾 各埠藥房均有出售或逕向上海江西路四五一號韋廉士醫生藥局函購每瓶大洋七角六瓶三元五角郵力在內

勿爲鴉片之奴隸
請用韋廉士醫生紅色補丸
增君体力以戰勝此毒癖

鴉片癮家切勿惑於戒煙丸之能助其戒烟一類的誇耆所謂戒煙丸者實不過鴉片製品耳其含量容有多少之不同其性質則縱不較烈於鴉片亦必同於鴉片嗜煙人所需以革除此習者乃其堅强之意志與良好之健康體力耳君如決心脫離黑籍須得韋廉士醫生紅色補丸之助自然此丸亦猶他藥一樣並非能革除煙癮乃是世界馳名補血健腦聖藥能使吸煙人在戒煙時間及戒烟以後增進其健康體力俾易革除其嗜好耳

「鄙人素有烟癖自戒除之後身體軟弱不堪兼因辦公無力苦不欲生」此河北衡水縣政府財政科主任李敍五君之經驗亦即其他戒烟人之經驗也但李君來書續云「後經友介紹服韋廉士醫生紅色補丸佐以清導丸體力漸佳繼續服用百病全愈迄今身體强壯經辦各事精神煥發足見韋廉士醫生紅色補丸功效偉大鄙人之得轉弱爲强皆此丸之功也」

韋廉士醫生紅色補丸補血健腦馳名世界垂九十年統治由血虧而起之各症如血虛腦弱食滯早老瘋痛系痛腰肌痛神經痛瘧疾以及婦科各症屢試屢驗老少咸宜 各藥房均有出售或逕向上海江西路四五一號韋廉士醫生藥局函購每瓶大洋一元五角六瓶八元郵力在內

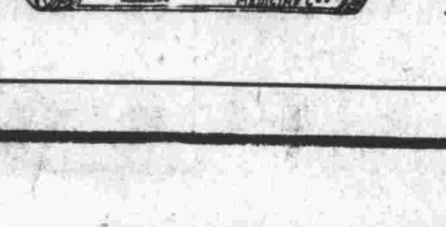

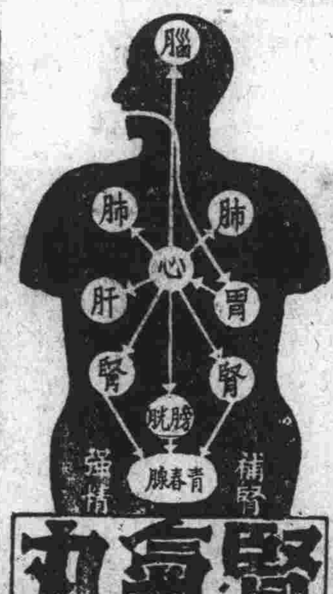

腎氣丸
有補腎之造血神效

「腎氣丸」，係醫聖張仲景先生親選特傳之金匱靈方，數千年來國醫，萬試萬驗。奉若祕寶，今佛慈藥廠，創興改良國藥之新運動，應用二十世紀科學方法，發揚今千年來實驗之國藥，以草木皮造雪晶，玉液，米國藥材，煉成西式藥品，復經鄙祕之動物試驗及臨實驗後，方始出品，其藥效之確實，製造之精良，誠爲我國醫藥界開新紀元。

「腎氣丸」專治男女腎氣虛弱，腎水不足（內分泌機能衰弱，性神經衰弱，腎虧無能，精血枯竭，陽萎，早泄遺精，發育不全，消渴（糖尿病），腰背酸痛，小腹拘急，小便不利，四肢浮腫，頭暈目眩，自汗盜汗，病後身弱，手足厥冷，虛憊不力，減退 婦女血虛無子，宮冷不姙，產後貧血虛損，婦女煩熱，不得安眠，子宮病等症，有不可思議之特效。「腎氣丸」每瓶服七天，洋二元，每瓶料可服一月，洋八元

佛慈大藥廠發行
青島分行
李村路三十二號
各藥房均售

面母

美容常識●聽敏士女●應該知道●

復美牌面母香膏

普通雪花霜膏，均係硬脂酸製成，含有多量的刺激性，常久塗之，不特細嫩皮膚之特效，且色憔悴，容使色素沉着，而發生雀斑面刺等患之可能，Face Reviver是皮膚學專家根據最新醫理而創製，其主要成分皆係漂白色素之養氣，其性和緩，能軟化皰脂，細嫩肌膚，其等特效藥物之功，化合而成，含多量之養氣，收斂毛囊孔，潔淨皮脂腺之作用，美容保能△施△復△洋意貨 價廉 請即試用，天津正字號青島分發李村路二十二號神州金星華振氏及各大藥房均售。

華德醫院

門診時間　每日上午九時至十時　下午三時至五時
診治科目　內科　外科　耳鼻喉科　皮膚科　花柳科　產婦科　小兒科　戒烟科等
取費價目：門診普通大洋壹毛　藥資在外　住院詳章請至本院閱
醫務長：格爾滿博士
醫師：李炳蔚先生
看護：朱虎姑娘　賈姑娘　梅姑娘
院址　武定路二十七號
電話　四八六八

老太太的新智識

每個家庭中老太太對於健康的經驗往往能如數家珍地說得又詳又盡譬如有人患了便祕或食積她就刺刺不休的大黃嗎芒硝嗎枳殼嗎神粬嗎說得一大篇不管其子女嫌惡此類令人作嘔之藥物然而此係前世紀的老太太啊現在呢已狠少了大多數均已知道治療此種疾病清導丸功效遠勝而且吞服容易藥性和平例 雲南麗江四方街繼源記涂君紹昆來書云「家母現年七十餘歲多坐常患大便祕結消化不良等症後服清導丸數劑諸疾悉癒自是家人有腸胃失序者她常給以此丸服之而瘳」清導丸治便祕食滯肝火胆疾頭痛防泄瀉痢病減痔瘡痛苦性和效大且能使皮膚光潔口氣芬芳各藥房皆有出售或向上海江西路四九一號韋廉士醫生藥局購備每瓶七角六瓶三元五角郵費不取

第十二期 航空公路獎券到了

七月五日開獎

頭獎五十萬元

經銷處 青元商行

各省教育廳 教育局 社會教育機關公鑒

各地近正熱烈提倡掃除文盲普及民眾教育敝局乃特請教育專家陶知行先生主編各級民眾學校教科書全套以應急需

科目最完備 編制最新頴 內容最充實 售價最低廉

爲目前獨一無二之——

民衆學校教科書

附印價目表

一千冊以上	紙收印刷費	照定價七折
一萬冊以上	紙收印刷費	照定價六折
五萬冊以上	紙收印刷費	照定價五折
門市另售一律照定價八折		

▼促進民衆教育運動 歡迎大量附印 僅收印刷成本 （樣本備索）

陶知行先生主編

初級市民國語讀本	四冊	各六分（八折）
初級市民常識課本	四冊	各六分（八折）
初級農民國語讀本	四冊	各六分（八折）
初級農民常識課本	四冊	各六分（八折）
初級民衆書信	一冊	六分（八折）
高級市民國語讀本	四冊	各八分（八折）
高級市民常識課本	四冊	各七分（八折）
高級農民國語讀本	冊四	各八分（八折）
高級農民常識課本	四冊	各八分（八折）
高級民衆書信	一冊	一角（八折）

各科指導書均已出齊

世界書局謹啓

第十二期 航空公路建設獎券

頭獎 五十萬元 人人皆有希望

七月五日開獎

（一）

從速購券 多購多得

一等獎一號 獨得洋伍拾萬圓
二等獎二號 各得洋拾萬圓
三等獎四號 各得洋伍萬圓
四等獎拾號 各得洋壹萬圓
尚有其他獎額五萬餘號

國民政府 航空公路建設獎券辦事處發行 上海愛多亞路一八三至九號

售券處

中國銀行 中央銀行 交通銀行 本埠各大商號 公司凡掛有藍底白字標識者均有出售

Veramon Schering

凡拉蒙 立止一切疼痛

各大藥房均有出售

陽湖三鳳詞人 鬻詩文字通告

青萍近日藉撰書以遣興足蘇病客涸困意欲廣結墨緣爰訂新例俾饕嗜茄倫荷不棄承索即奉 條軸每件以撰連書祗收一元

代收件處 四方路胡文閣 高密路新華南紙局 高密路成文堂 膠州路新新商店

總通信處 觀象一路六十三號楊禮賓轉

律師 董毓璋通告

本律師承辦各級法院民刑案件及一切非訟事件如有委託辦理者請逕至本事務所接洽可也

事務所 小抱島黃台路中間貯水山支路二號 電話：五九九四

註冊商標 龍麟伴塔

屈臣氏疳積花塔餅

提防市面假冒劣貨

確保應驗

眞貨 每罐廿五枚每枚用玻璃紙包裹紙上印有龍麟伴塔商標餅底亦貼有浮凸紅黃二色商標

英京·香港·中國 屈臣氏

白濁檸檬膏

專治男子酒色不節眞元損傷以致搖動其精元關不固成爲白濁若不從速治之後患何堪設想依法服用痊愈極速精氣且可復原

白濁藥丸

一時不愼致悞終身惟有卽服屈臣氏白濁藥丸立卽止痛痊愈

各大藥房均有代售

實行新生活！須洒

亞林防疫臭水

新生活信條，首重清潔衛生，當茲夏令微菌繁滋，應用亞林臭水澆洒各處殺滅菌類，病源既絶，則疫病可免矣。

上海五洲大藥房發行 各埠分支店均售

清血解毒 近代民劑

海波藥

凡花柳梅毒，癬瘡癧疽，骨節疫痛，四肢瘋癱等症，均屬血分不潔，含有毒菌之故，宜用釜底抽薪法，早日購服海波藥，定能尅期全愈。每瓶洋二元

上海五洲大藥房發行

青島經售處四方路二十四號 漢成大藥房

青島市政府購辦委員會通告第一九二號

案查本會現擬招商標辦農林事務所請建築農產陳列館工程，各商有願承辦者，可自本年五月十三日起，每日於上午九時至十二時，逕來本會，領取標單及圖樣說明書等件，詳爲閱覽，即將該項價格切實估計，填註封固，以便投標。此項標函統限於五月十八日下午二時投遞本會，即時當衆開標，過期標函，概作無效。特此通告。

本案投標保證金二百元圖樣保證金二元

中華民國二十四年五月十一日

惟有提倡國貨方可救國

福壽煙，氣味好，同胞諸君速提倡，二十空盒換畫一張。

迎賓館牌 一聲雷牌

山東烟草股份有限公司啓